De Cochabamba su banco
B de C

PRESENCIA

MATUTINO FUNDADO EL 28 DE MARZO DE 1952

AÑO XXV-Nº. 6.638- LA PAZ, BOLIVIA, MARTES 30 DE NOVIEMBRE DE 1976- 14 PAGINAS- $b. 2.00

Banco de Cochabamba
Su corresponsal en todo el mundo
B de C

Gobierno analiza estado de gestiones marítimas

Chile insiste: Perú aún no le respondió

SANTIAGO , CHILE, 29 (LATIN).- La cancillería chilena carece de información oficial sobre un comunicado del Perú en que respondió a la decisión de Chile de declinar un planteamiento peruano para dar salida al mar a BOLIVIA, se informó hoy.

Fuentes del Ministerio de Relaciones Exteriores dijeron no hay hasta el momento reacción oficial del Perú respecto a la decisión chilena.

El Ministro de Relaciones Exteriores del Perú, José de la Puente, dijo el sábado en un comunicado emitido en Lima que, con el planteamiento, su país había respondido a la consulta que le hizo Chile en diciembre pasado.

Por estimar que incide en su soberanía, el gobierno chileno declinó considerar la propuesta peruana y reiteró que se encontraba a la espera de la respuesta del Perú.

El tratado de 1929 y su protocolo complementario obligan Chile y Perú a consultarse mutuamente cuando uno de ellos se proponga ceder a otro parte o todo el territorio que está cerca de las respectivas fronteras y cuya soberanía quedó definitivamente establecida en el citado documento.

Chile está de acuerdo en conceder a BOLIVIA una franja de territorio con salida al Océano Pacífico a partir del sur del límite fronterizo chileno-peruano.

El Ministro de Relaciones Exteriores, Vicealmirante Patricio Carvajal, y otros altos funcionarios de la cancillería se reunieron ayer prolongadamente esta mañana para considerar, según trascendió extraoficialmente, aspectos del intercambio de notas entre Chile y Perú.

El gobierno comenzó ayer a estudiar la situación en que se encuentran las negociaciones marítimas, estancadas desde la pasada semana cuando Perú y Chile hicieron conocer sus posiciones en torno al asunto. Las autoridades, manteniendo invariable la cautela con que analizan desde hace dos semanas los problemas que enfrentan las negociaciones iniciadas hace un año, declinaron dar opiniones que anticiparán cúal ha de ser la postura que asuma Bolivia.

El primer mandatario reinició ayer su trabajo en el Palacio Quemado desde las 9 y 30 y durante el día sostuvo varias reuniones con sus inmediatos colaboradores.

Extraoficialmente, se informó que en la reunión con el Ministro de Relaciones Exteriores, Gral. Oscar Adrianzola que se inició a hrs. 11 y concluyó cerca a hrs. 13.00, el Presidente de la República recibió información sobre el giro que tomó las negociaciones marítimas, en virtud del rechazo de parte de Chile a considerar la respuesta del Perú.

En medios informados se dijo que el Primer Mandatario y los miembros del Consejo Nacional Marítimo se abocaron a realizar un exhaustivo análisis sobre este delicado problema y en el curso de los próximos días podrán hacer conocer un documento fijando la posición de nuestro país para evitar un virtual estancamiento de las conversaciones y negociaciones.

Al respecto, se afirmó que nuestro país estaría dispuesto a propiciar una reunión preliminar de los Ministros de Relaciones Exteriores de los tres países y, posteriormente, una reunión cumbre a nivel presidencial para encontrar nuevas bases que permitan solucionar la mediterraneidad boliviana, dentro de una política de amplio diálogo y de solidaridad internacional.

En Palacio de Gobierno no se proporcionó ninguna información oficial sobre las reuniones realizadas en la jornada de ayer. La misma política se adoptó en el Ministerio de Relaciones Exteriores.

EMBAJADOR VIOLAND

En la Cancillería, se informó que el Embajador Adalberto Viland llegará a La Paz para prestar un informe sobre sus últimos contactos sostenidos con autoridades del gobierno de Chile.

El Embajador en Perú, Gral. Victor Gonzales, llegó a La Paz, la semana pasada, y sostuvo varias reuniones con el Canciller.

.ACCIDENTE FERROVIARIO.- Daranaji, Kenia, 29.- La locomotora y seis vagones del tren nocturno que vincula Mombasa con Nairobi cayeron a un río hoy cerca de aquí. Murieron por lo menos 12 personas y resultaron heridas 70, algunas de ellas de gravedad. El percance ocurrió a pocos kilómetros de Darajani, cuando se derrumbó un puente, aparentemente porque las lluvias minaron sus cimientos. La fotografía fue tomada desde un helicóptero que sobrevoló la zona después del accidente. (Radiofoto AP).

Sismo en el norte chileno

ARICA, CHILE, 29 (LATIN).- Un sismo de gran intensidad, cuyos efectos aún se desconocen, se registró esta noche aquí, según informó la policía.

En Arica, a 2.133 kilómetros al norte de Santiago, se presume que la intensidad del temblor registrado á las 21H50 locales (00H50 GMT), alcanzó grado de seis a ocho de la escala internacional del uno al 12.

Informaciones obtenidas en la dirección del telégrafo de Chile indican que el epicentro estaría ubicado entre las ciudades de Arica e Iquique, presumiblemente en el pequeño poblado de Pozo al Monte (1.900 kilómetros al norte de Santiago).

Las líneas telefónicas como eléctricas con la zona permanecen interrumpidas, ignorándose hasta el momento los daños causados por el fuerte sismo que afectó esa extensa zona del norte chileno.

Las primeras informaciones llegadas al Ministerio del Interior en la capital chilena, indican que, al parecer, el sismo no habría producido desgracias personales.

SIN DAÑOS

IQUIQUE, CHILE, 29 (AFP).- El norteño poblado de Pozo al Monte fue el epicentro del fuerte temblor de tierra que sacudió esta noche a gran parte del norte chileno sin causar desgracias personales, se informó aquí.

La información, proporcionada por el departamento de sismología de la Universidad de Chile, indicó que el movimiento telúrico, sentido a una extensa zona del desierto de Atacama, a 1.450 kilómetros al norte de Santiago.

El sector más afectado, según estos antecedentes, está integrado por pequeños poblados situados en medio del desierto y cercanos al puerto de Iquique, a 1.900 kilómetros al norte de la capital chilena.

Aunque en la zona del sismo fluctuó entre los seis y siete grados de la escala internacional

(Pasa a la página 8)

Ministro del Interior

Habrá amnistía para Navidad

El Ministro del Interior, Gral. Juan Pereda Asbún anunció que el Gobierno concederá una amnistía política para la Navidad. Hizo tal declaración en Santa Cruz, ayer en la mañana, luego de cumplirse el acto de inauguración de un seminario sobre estupefacientes, al que concurren funcionarios bolivianos y representantes de las Naciones Unidas.

El Episcopado boliviano, hace dos semanas, solicitó al Gobierno a la concesión de una amnistía, en ocasión de la celebración de la próxima Navidad y como demostración de espíritu cristiano. Hasta el momento, no se confirmó si el Gobierno había respondido oficialmente al Presidente de la Conferencia Episcopal, Cardenal Clemente Maurer, firmante principal de la solicitud al Gobierno.

Pereda, en el discurso que pronunció en el acto de inauguración del seminario, declaró que el Ministerio del Interior estaba dedicado a la campaña de erradicación de las drogas, a fin de "salvar a nuestra juventud de ese tremendo flagelo".

Posteriormente, durante el acto social que se realizó, anunció que habrá para las fiestas de fin de año, una amnistía política, luego de concluirse un "estudio concienzudo" de los antecedentes y situación de los 87 detenidos que guardan reclusión por causas políticas.

Dijo que era probable que los beneficiados con la amnistía, obtengan su libertad antes de la fiesta de Navidad.

El Ministro del Interior, en su declaración, sólo se refirió a los detenidos políticos que están recluídos en centros del país. No mencionó, sin embargo, si la amnistía que ha de conceder el Gobierno alcanzará también a los exiliados en países extranjeros.

La solicitud del Episcopado boliviano, al respecto, pedía ese beneficio de libertad tanto para detenidos como para exiliados en el extranjero.

En Bogotá

Misión chilena refuta a diario que defendió propuesta peruana

BOGOTA, 29 (LATIN).- La embajada chilena en Bogotá dijo hoy que el otorgamiento a Bolivia de una "mera concesión portuaria en territorio ajeno, está distante a la solución propuesta por Chile, para dar mediante un territorio continuo, plena soberanía a Bolivia" dentro de las aspiraciones marítimas de esta nación.

En un comunicado de prensa divulgado aquí, la misión añadió que: Chile "ha demostrado su buena disposición para aceptar la solicitud de Bolivia y esperaba que el Perú no trataría de sacar ventajas de esta negociación en su propio beneficio".

La declaración diplomática aparece ser la respuesta a un editorial del matutino "El Espectador" de Bogotá que afirmó que el gobierno de Chile rechazó la pensata propuesta del gobierno del Perú, en el sentido de que se establezcan una franja tripartita compartida, a través de la cual Bolivia llegue al Pacífico".

El diario añadió que: como es casi seguro que se de pie atrás en los avances logrados en favor de dicha causa".

En el editorial titulado "mar para Bolivia" el diario expresó que parece más elemental y sencillo y lo seria, que tanto Chile como Perú cedieran los espacios necesarios para que Bolivia acceda al mar.

Pero son tantas y tan complejas las circunstancias históricas y geopolíticas que gravitan sobre las relaciones de los tres países, mas ellenas aun por causa de la innegable influencia que pretende ejercer el Brasil sobre la zona, que la mejor conciliación posible se lograría, sin duda, en torno a la formula peruana.

"Una zona bajo administración tripartita - preciso el diario- evitaría la erupción de antagonismos sentimentales y de recelos de diversa índole, y acostumbraria a los tres gobiernos y a los tres pueblos a la cordial convivencia, proyectada sobre responsabilidades compartidas por más gestos de amistad que la dictadura chilena le haga al gobierno boliviano, es ostensible que su rechazo a la formula peruana dilata los terminos del arreglo , si es que no tuerce, injusta e indebidamente su curso".

El Espectador" comentó tambien que la reivindicación que persigue Bolivia "tiene notables similitudes con la de Panamá sobre la zona del canal "añadió que es natural que la América Latina entera, dentro de su "pluralismo" la poye. "Y muy especialmente Colombia. No tenemos interés directo alguno en dicho problema, pero si, una posición moral y fraternal que sacar avante".

Por su parte, la declaración de la embajada chilena señala que al plantear el Perú un posible condominio sobre territorios que el tratado de 1929 estableció como chilenos "esta sugiriendo introducir modificaciones sustanciales a ese solemne pacto".

"Lo anterior - concluyó la nota- vendria a vulnerar el principio de la intangibilidad de los tratados internacionales, que tanto Chile como Perú de acuerdo con recientes declaraciones de su propio canciller, han sostenido en forma permanente".

.JUICIO.- Oakland, California, 29.- Wendy Yoshimura (Izq.), un tiempo fugitiva y compañera de Patricia Hearst, aparece acompañada de su madre, la señora Frank Yoshimura, al llegar a la corte de Oakland. Hoy se iniciaron las sesiones públicas en el proceso que se sigue a la joven por posesión de armas y explosivos. (Radiofoto AP).

Nuevas detenciones en masa

Policía ecuatoriana allana casa religiosa

QUITO, 29 (LATIN).- Permanecían incomunicados hoy 65 civiles, incluyendo dos sacerdotes y varias mujeres, bajo el cargo de asociación clandestina con fines subversivos, luego que la policía interrumpió una reunión en un hogar religioso católico.

Oficiales del regimiento de policía número dos informaron a la prensa que los arrestados estaban "a las órdenes del Ministerio de Gobierno".

El capitan de la guardia aclaró que todos los detenidos estaban incomunicados hasta nueva orden.

La policía arrestó a 31 personas en el hogar católico San Isidro una residencia dedicada a retiros espirituales por la curia de esta capital.

Entre los arrestados figuran dos sacerdotes, un ex Ministro del Presidente José María Velasco Ibarra-quien vive en Argentina- la directora de una revista mensual, y otras mujeres.

Dos mujeres, que adujeron tener hijos pequeños y padecieron una crisis nerviosa fueron liberadas la misma noche del arresto efectuado en la madrugada del odomingo.

Otros 36 universitarios, de ambos sexos, fueron arrestados cuando pretendían ir a la ciudad de Ríobamba para solidarizarse con recientes ocupaciones de tierras por sectores campesinos de la provincia del Chimborazo.

La provincia de Chimborazo tiene una población de 50 mil indígenas campesinos, quienes iniciaron hace dos semanas la ocupación de tierras agrícolas.

El vocero de la presidencia, Victor Hugo Garcés, señaló que 14 haciendas permanecen ocupadas tras una "invasión violenta", y responsabilizó de la acción al rector de la universidad central, Camilo Mena.

El Presidente de la Federación de Estudiantes Marco Villarroel, reconoció hoy que los 36 estudiantes arrestados se dirigían a Chimborazo para apoyar la lucha campesina por obtener títulos de propiedad en las haciendas invadidas.

Los campesinos tienen el respaldo del obispo de Riobamba, Leónidas Proano, quien en agosto invitó a 15 obispos latinoamericanos y más de 20 sacerdotes y monjas a una reunión privada en su diócesis.

La reunión, obispal fue interrumpida por la policía cuando se recogieron documentos calificados de marxistas, otros para promover huelgas, y documentos de grupos políticos de izquierda de otros países latinoamericanos.

Los obispos especialmente Proano, indicaron que esos documentos fueron tratados en otra reunión y no en Riobamba.

El Gobierno consideró que la reunión de los obispos constituyó "una intervención clara en la política interna del Ecuador", y pidió la salida inmediata de los extranjeros.

De los dos sacerdotes arrestados el domingo en esta capital, junto a las otras 29 personas que pretendían crear el "frente democrático de Ecuador", uno es de nacionalidad española según fuentes oficiales.

El sacerdote español fue identificado como Juan Cazañas.

El grupo detenido alcanzó a elaborar un documento en que se pedía la unión de "los elementos democráticos del pueblo, Fuerzas Armadas y la Iglesia Nueva", para crear el frente o Unión Democrática Nacional.

Puente aéreo hasta las zonas del terremoto en zona turca

ANGORA, 29 (LATIN-REUTER).- El puente aéreo internacional de asistencia a las víctimas del reciente sismo registrado en Turquía fue retirado hoy tras haberse operado ciertas dificultades en el envío de tiendas de campaña, alimentos y medicinas desde la capital provincial de Van a la zona afectada.

Equipos de ayuda estadounidense recorrían la región a bordo de helicópteros, evaluaron viviendas de mil familias de invierno, que podrían pasar a unas 20.000 personas. Se calcula en cerca de 200 los que quedaron sin techo.

Aviones de Alemania Federal hacían el recorrido desde Van hasta el lugar de la catástrofe y de regreso, llevando ropas, tiendas, un equipo de médicos y un hospital de campaña.

Cuatro cocinas de campaña alimentaban ya a unas 8.000 personas por día en la derruida ciudad de Muradiye y la cercana aldea de Caldiran, también arrasada por el terremoto.

Unas 2.000 personas están siendo evacuadas de la zona general hacia Van, estimándose que el operativo puede concluir hoy mismo, informó la emisora oficial turca.

Otras ciudades e instalaciones militares están siendo convertidas en alojamiento de emergencia para los evacuados.

Algunos campesinos se mostraban renuentes a abandonar sus animales, la única fuente de recursos para muchos de ellos. Pero fuentes habitualmente bien informadas señalaron que el gobierno había dispuesto la concesión de fondos de subsidio para compensarlos por la pérdida de su ganado.

Mientras tanto seguía nevando en toda la región, si bien en forma más esporádica que en los últimos días, y el fenómeno obstaculizaba en parte la tarea de los equipos de rescate, que buscan eventuales sobrevivientes del trágico sismo que el miércoles costó la vida a más de 4.000 personas.

Funcionarios dijeron que algunas aldeas en la zona más elevada sólo contaron hasta el momento con los paquetes arrojados por helicópteros.

El pequeño aerodromo de Van se ha convertido en el centro de operaciones del puente aéreo.

.TRAGEDIA AEREA.- Moscú,29.- Un avión soviético de pasajeros TU-104 se estrelló anoche, poco después de haber despegado para un vuelo de itinerario entre Moscú y Leningrado. Perecieron sus 72 ocupantes. La fotografía corresponde a un avión del modelo del que se estrelló (Radiofoto AP).

José López Portillo asumirá mañana presidencia de México

MEXICO, 29 (AFP).- José López Portillo, un abogado y economista de 56 años, asumirá el próximo miércoles la presidencia de México, al término del mandato de seis años del actual Presidente Luis Echeverría.

Candidato del Partido Revolucionario Institucional que conserva el poder desde hace medio siglo, el nuevo Jefe de Estado fue elegido sin oposición en julio pasado por 16 de los 17 millones de mexicanos que acudieron a las urnas sobre un total de 63.000.000 que cuenta este país.

Descendiente de vascos españoles, López Portillo ejerció numerosos cargos de responsabilidad en la administración nacional y muy particularmente el de Secretario (Ministro) de Hacienda y Crédito Público, función que abandonó cuando fue designado candidato presidencial del partido oficial.

Su advenimiento a la primera magistratura ha hecho alentar muchas esperanzas, pues México atraviesa actualmente una grave crisis cuya más reciente manifestación fue la devaluación de ciento por ciento de su moneda, otrora una de las más estables del mundo.

Tres han sido, según los medios oficiales, los principales factores de esta precaria situación económica: la balanza comercial arrojó en 1975 un déficit de 3.600 millones de dólares y existen probabilidades que la cifra se repita este año, la deuda externa alcanza ya los 22.500 millones de dólares y el turismo norteamericano, principal fuente de divisas para México ha disminuido considerablemente durante el último año.

México es un país que posee enormes reservas petrolíferas, pero el Gobierno de Echeverría se ha negado obstinadamente a explotarlas con fines comerciales, "para asegurar la independencia del país".

Solamente una décima parte de su producción diaria de 1.200 barriles es destinada a la exportación.

La tasa de crecimiento demográfico de México es por otra parte una de las más altas del mundo: 3.6 por ciento, lo que en la práctica representa el nacimiento de un mexicano cada trece segundos, es decir 300.000 por mes.

Su población, que se duplica cada veinte años, asciende ya a 63.000.000 de personas diseminadas en una superficie -no siempre fértil- de 2.000.000. de kilómetros cuadrados.

Es pues bajo condiciones difíciles que López Portillo tomará en sus manos el próximo miércoles las riendas del poder.

Orador brillante, de ideas claras y conceptos extremadamente precisos, fue designado para este cargo, se afirma, porque su amigo de infancia Luis Echeverría estimó que el futuro Jefe de Estado debía ser no solamente un político hábil, sino también y primordialmente- un gran economista.

Durante los seis años de su mandato, el flamante jefe del ejecutivo deberá abordar con decisión el espinoso problema de los campesinos sin tierra, cuya impaciencia les lleva periódicamente a ocupar campos que pertenecen a las familias tradicionales del norte del país.

Una de las preocupaciones que más le acosarán será también la de una mano de obra ociosa que no cesa de aumentar en forma alarmante, a causa sobre todo del alza considerable de los precios, mientras que cada mes, 240.000 jóvenes mexicanos en edad de trabajar vienen a engrosar las filas de los desocupados que buscan empleo.

El infatigable Presidente Echeverría, que posee una resistencia física fuera de lo común, tendrá en López Portillo a un digno sucesor, ya que los deportes no tienen secreto para el futuro presidente.

Practica regularmente el karate para "mantenerse en forma" y la agotadora campaña electoral de seis meses que realizó este año no ha dejado ninguna huella en él.

"Ello gracias a las vitaminas que me dá mi médico", afirma.

Durante su sexenio, López Portillo deberá probablemente soportar una oposición cada vez más combativa que actualmente busca su cohesión, especialmente entre los centristas, con miras a la constitución de una fuerza política de envergadura, lo que no fue ciertamente el caso durante el mandato de Echeverría.

En materia de relaciones exteriores, el nuevo presidente deberá consagrar una atención especial a las relaciones con Estados Unidos, no siempre cordiales durante la administración saliente.

La Conferencia sobre Rodesia logró encarar discusión de su objetivo

GINEBRA, 29 (LATIN-REUTER).- La Conferencia sobre el futuro de Rhodesia reunida aquí logró hoy finalmente encarar la discusión de su principal objetivo - el establecimiento de un gobierno interino que conduzca a la ex colonia británica a una administración mayoritaria negra.

La Conferencia estuvo estancada durante casi un mes, por no ponerse de acuerdo las partes negociadoras en la fecha de concesión de la independencia formal al territorio.

Dos de los delegados nacionalistas negros presentes en la reunión, Joshua Nkomo y Robert Mugabe, se habían negado a discutir la formación del gobierno provisional hasta tanto no se fijara una fecha fija para la independencia.

Chile tiene 16 nuevos aviones supersónicos

SANTIAGO, CHILE, 29 (LATIN).- Esta semana llegarán otros cuatro de los 16 aviones supersónicos F5-E adquiridos por la Fuerza Aérea Chilena en Estados Unidos, se informó hoy.

El General Mario Vivero, comandante de Combate (operaciones) de la institución, indicó que estos aparatos están arribando sin contratiempos y de acuerdo con las fechas pactadas.

Hace algunas semanas habían sido entregados cuatro de estos aviones.

Se espera que para comienzos de 1977 ya estén todos en Chile.

El General Vivero dijo que los 16 aviones reemplazarán al material obsoleto de la Fuerza Aérea.

Francia propone política energética común en Europa

LA HAYA, 29 (AFP).- El Presidente Francés Valery Giscard D'Estaing propició hoy aquí la adopción de una política energética común de la Comunidad Económica Europea (CEE).

Giscard'Estaing presentó su proyecto en la conferencia cumbre europea que comenzó hoy aquí con participación de los nueve jefes de Estado y de Gobierno de la CEE para examinar las consecuencias de un eventual aumento del precio del petróleo y definir su posición frente al Tercer Mundo.

Después de haber realizado un análisis de la situación económica y monetaria de Europa, Giscard D'Estaing expuso su iniciativa, destinada a preservar las conquistas de la CEE, restablecer el equilibrio interno y externo de Europa, y promover la unión económica y monetaria europea "cuando las circunstancias lo permitan".

El Presidente francés expresó su confianza en que el nuevo Presidente de Estados Unidos, Jimmy Carter, aplicará una verdadera política de independencia energética.

El examen de la situación económica, realizado por Giscard D'Estaing, traduce la preocupación generalizada que existe entre los nueve países de la CEE por la magnitud de la recesión y las posibilidades de crisis que se vislumbran para el futuro.

Según Giscard D'Estaing, la tasa de crecimiento de las economías europeas no superara a 4,3/4 (cuatro tres cuartos) por ciento en 1976, en lugar del 5,5 por ciento proyectado a comienzos de año, y la situación será relativamente similar en 1977.

También señaló que la desocupación en los países de la CEE afecta en la actualidad a 4.500.000 millones de personas y estimó que las perspectivas para el año próximo no permiten contemplar ninguna reducción sustancial.

Los mismos problemas fueron abordados durante el discurso que pronunció el canciller alemán Helmut Schmidt.

Anticastristas se proponen evitar acercamiento entre EE.UU. y Cuba

WASHINGTON, 29 (LATIN).- Los terroristas cubanos en el exilio están dispuestos incluso a asesinar a miembros del próximo gobierno estadounidense para evitar un acercamiento al régimen de Fidel Castro, informó hoy el seminario "U.S. News and World Report".

En un informe sobre el terrorismo entre la comunidad cubana exiliada en Estados Unidos, el semanario dice que existe la preocupación de que Jimmy Carter, cuando asuma la presidencia, busque una reconciliación diplomática entre Estados Unidos y Cuba.

"...Se teme que los terroristas cubanos aumenten sus ataques en un esfuerzo para impedir esta reconciliación", agrega la revista.

"Los funcionarios que conocen sus operaciones advierten que los terroristas acudirán a cualquier método, incluso el asesinato de funcionarios de la administración Carter, para conseguir sus fines".

"U.S. News" cita a un funcionario estadounidense no identificado quien afirma que "los terroristas cubanos son, en la actualidad, los asesinos mejor entrenados del mundo".

Una reciente investigación parlamentaria demostró que los terroristas cubanos habían realizado una campaña de internacional desde Miami para impedir un acercamiento del Gobierno de Castro al resto del hemisferio.

Según la policía de Miami, un grupo terrorista de ultraderecha había planeado asesinar al Secretario de Estado Henry Kissinger y al canciller costarricense Gonzalo Facio.

En relación con este hecho fue detenido este año en Costa Rica el líder exiliado cubano Orlando Bosch. Actualmente, Bosch está siendo juzgado en Caracas por su supuesta participación en el atentado contra un avión cubano, en el que murieron 73 personas.

Durante los últimos cinco años, los grupos terroristas cubanos también han realizado atentados contra representaciones cubanas en Argentina, Chile, Perú, México, Panamá, Venezuela, España y Canadá.

"El terrorismo por parte de cubanos radicalizados se ha convertido en un problema espinoso en la conducción de la política externa estadounidense y en una amenaza potencial para las vidas de líderes americanos", añade el semanario.

El semanario estadounidense señala que muchos de los terroristas cubanos fueron entrenados por la Agencia Central de Inteligencia (CIA) cuando Estados Unidos intentaba derrocar a Castro o asesinarlo.

"U.S. News" destaca que la mayoría de los exiliados cubanos que viven en Florida y en el resto del país son respetuosos de la ley. Sin embargo, las minorías terroristas han recurrido, según algunos expertos, al chantaje y al tráfico de drogas para financiar sus actividades.

El semanario cita las frecuentes versiones "según las cuales exiliados cubanos participaron en el asesinato del excanciller chileno Orlando Letelier hace dos meses en Washington.

CONEPLAN aprobó los programas de las instituciones benianas

TRINIDAD, 29 (PRESENCIA).- El Prefecto del Departamento, la Alcaldesa y el Presidente del Comité de Obras Públicas, posteriormente lo hizo el Presidente del Comité Cívico, con sus asesores técnicos, estuvieron reunidos en CONEPLAN y el Ministerio de Finanzas, haciendo conocer la documentación de su presupuesto y el Plan Operativo para la gestión de 1977.

De acuerdo a las informaciones recogidas, después del estudio correspondiente y de los ya conocidos procesos de revisión, fueron aprobados los documentos. El Presupuesto de la Prefectura, presentado por la primera autoridad político-administrativa del Beni, lo mismo que el que hizo conocer María Esther Shriqui de Yañez, como Alcaldesa de Trinidad, merecieron la aprobación.

En lo concerniente al Comité de Desarrollo, según las versiones de uno de sus profesionales, fue también explicado exhaustivamente y mereció completa aprobación, con expresiones favorables, porque contiene en elevado porcentaje los trazos del Plan Quinquenal del Gobierno y su redacción se verificó sobre estos lineamientos.

El Plan Operativo del año venidero ha sido incrementado porque las necesidades y los proyectos que se han incluido son de carácter perentorio, dentro de las tantas prioridades que tienen los pueblos. Sinfforoso Leygue instruyó a los encargados de su redacción, que estuvieron asesorados por los expertos de ambos Ministerios, Planificación y Finanzas, una atención especial a los problemas de los pueblos en sus servicios de agua y electrificación, sin descuidar los de salud, aunque en esto se ha traspasado al Ministerio correspondiente todo cuanto se proyectó el pasado año.

Aunque extraoficialmente, conocido este resultado, no ha dejado de causar mucha satisfacción en el medio, porque indica el aumento de realizaciones prácticas que favorecen a todo el Beni, tanto en lo que corresponde a la Prefectura del Departamento, como también en lo que toca a la ciudad de Trinidad. Mucho más en la proyección que tiene actualmente el Comité de Obras Públicas, que está promocionando la inversión de capitales con estudios y diseños de obras y planificaciones importantes en la explotación de recursos, como en la diversificación de los trabajos agrícolas y pecuarios, renglones básicos de la vida de los benianos.

Ministro de Educación viajaría hoy a Oruro

ORURO, 29 (PRESENCIA).- Para mañana se anuncia la primera visita oficial a esta capital, de la cual es oriundo, del Ministro de Educación y Cultura, coronel Jaime Niño de Guzmán. Estará presente en la entrega del material escolar procedente del convenio Camer-Enosa.

También se afirma que otro motivo de la llegada del coronel Niño de Guzmán es el de tomar posesión del terreno cedido para la construcción del edificio de la Escuela Normal de Maestros de Oruro.

Grupo Aéreo de Cobertura cumplió XVII Aniversario

TARIJA, 29 (PRESENCIA).- El Grupo Aéreo de Cobertura Nº 1, que tiene su base en esta ciudad, conmemoró el XVII Aniversario de su Fundación. Con este motivo, se desarrolló una serie de actuaciones que fueron realzadas con la presencia del General Luis García Pereira, Comandante General de la Fuerza Aérea Boliviana, que llegó acompañado del Jefe de Estado Mayor, Gral. Antonio Sempértegui.

Después de la misa de campaña, celebrada por el capellán R.P. Eduardo Vela, en el Patio de Honor, el Comandante de la Unidad, Tcnl. Jorge Sánchez Vargas, rindió un amplio informe de labores, indicando que originalmente, en noviembre de 1959, fue creado el Destacamento Aéreo Nº. 2 y que en 1971 se le dio mayor jerarquía, constituyendo el actual Grupo Aéreo de Cobertura Nº. 1. En lo que concierne al último año de labores, dijo que se había concluído el hangar, iniciado en la gestión del Cnl. Jorge Rodríguez Bravo y que actualmente se construye una fábrica de cerámica, para las obras civiles de la nueva Base Aérea, que será mucho más amplia que la actual, fin para el cual se han comprado los terrenos adyacentes. Finalmente, se refirió a los programas agrícolas y a la cooperación prestada a Acción Cívica de las Fuerzas Armadas en la edificación de cuatro núcleos escolares campesinos.

El General Luis García Pereira, Comandante de la Fuerza Aérea de Bolivia, rindió homenaje a Tarija, destacando su aporte a la nacionalidad, a lo largo de su historia, y expresó que la nueva Base Aérea, proyectada en esta ciudad, contará con elementos modernos y será una de las más impotantes de la República.

Como se informó anteriormente, la FAB ha decidido, además, crear en esta ciudad el Liceo de Aeronáutica y la construcción de cuarenta viviendas, con destino a jefes y oficiales destinados en Tarija. Estos proyectos han merecido amplio apoyo local.

Distribución de materiales de Camer-Enosa en Oruro

ORURO, 27 (PRESENCIA).- El material escolar proporcionado al país dentro el convenio Camer-Enosa, está siendo exhibido al público en el edificio de la Dirección Distrital de Educación Urbana y Provincial. La exposición permanecerá abierta por espacio de una semana.

En la inauguración de la muestra, estuvieron presentes autoridades civiles y militares, quienes afirmaron que dicho material constituye un positivo aporte a la educación nacional. El general Gastón Gámbule Dulón, comandante de la Segunda División de Ejército manifestó que era motivo de satisfacción el que el Ministerio de Educación haya enviado a Oruro ese lote apreciable, para su distribución en los establecimientos educacionales. Recomendó que debe beneficiarse con el mencionado material a los establecimientos que realmente lo precisan.

El Director Distrital a.i. de Educación Urbana, profesor Francisco Calle, por su parte, elogió al gobierno por cumplir con el precepto constitucional que señala que "la Educación es la más alta función del Estado". Agradeció a nombre de los profesores y estudiantes del distrito, al ex-Ministro de Educación y Cultura, coronel Waldo Bernal Pereyra, por el

Se informó que el lote empezará a ser distribuído a partir del miércoles 1º de diciembre. Para entonces, se tiene la posibilidad de que llegue el Ministro de Educación, coronel Jaime Niño de Guzmán o alguna otra autoridad superior de ese portafolio.

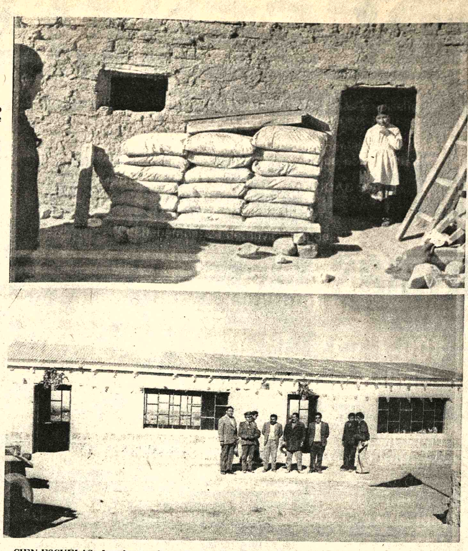

CIEN ESCUELAS.- Locales escolares de esta clase, viejos e incómodos, están siendo reemplazados por otros nuevos, dentro del Programa de "Cien Escuelas en el Campo", abajo, un moderno y cómodo local construído por la Prefectura de Oruro, dentro de su Programa. En la presente gestión se cubrió cerca del 70 por ciento del plan.

Autoridades de Tránsito intensifican sus labores de control en Cochabamba

COCHABAMBA, 29 (PRESENCIA).- Las autoridades del Servicio de Tránsito de esta Capital han inicido una serie de inspecciones a los servicios públicos de la Capital

Se efectuó una visita a las terminales de los diferentes servicios de colectivos que sirven a la Capital y provincias. Se comprobó que existen algunas dificiencias y se instruyó una mejor atención al público así como una permanente limpieza a estos vehículos, que muchas veces causan preocupación a la población, por el incumplimiento de los horarios, la mala educación de los conductores y otros factores que se tiene en mente superar.

De acuerdo a informaciones suministradas por autoridades de Tránsito, en cualquier momento patrullas de la mencionada oficina saldrán a las calles para inspeccionar el estado de conservación de todos los vehículos sean estos públicos o particulares

Algo que se ha venido observando en Cochabamba es la falta de personal en el Servicio de Tránsito. En los últimos años, aumentó considerablemente el número de vehículos, tanto públicos como particulares, sin embargo no aumento el número de varitas y agentes. A determinadas horas, el tráfico es tan intenso que es difícil transitar por algunas arterias, lo que debe mover a que las autoridades de Tránsito soliciten una mejor atención aumentando las plazas de agentes de parada y personal de control

Prefectura de Oruro apoya plan de construcción de escuelas rurales

ORURO, 29 (PRESENCIA).- Un setenta por ciento de las escuelas comprendidas dentro del programa de construcción de "Cien Escuelas en el Campo" han sido construídas, hasta el momento, en la presente gestión. El programa es alentado por la Prefectura del Departamento.

La primera autoridad, al exteriorizar su satisfacción por el desarrollo del programa y, ante todo, por la positiva respuesta de los campesinos, expresó que las solicitudes para la construcción de locales escolares han sobrepasado todo cálculo.

De acuerdo a las características del plan, la Prefectura financia el 70 por ciento del costo total de la construcción, mientras que el restante 30 por ciento es aportado por la comunidad solicitante, que consiste, generalmente, en materiales de construcción provenientes del lugar y mano de obra proporcionada por los propios campesinos.

Dentro del programa, se edifican, de acuerdo a la importancia de la comunidad y del número de su población escolar, locales con dos aulas, hasta otros con seis. Su característica general es su moderna [...]trucción y comodidad. [...] mayoría de las veces, [...]plazan a viejas, oscuras [...] cómodas habitaciones, [...]provisadas como escuelas [...] otros casos, son locales q[...] dotan por primera v[...] comunidades que n[...] tuvieron una escuela.

Por el momento, debi[...] cierre de gestión, ha sido [...]pendida la aceptación de nu[...] solicitudes. Durante 197[...] programa tuvo notable imp[...] debido al interés puesto e[...] ejecución por el Prefecto [...] como por el soporte econó[...] proporcionado por la [...]poración de Desarrollo [...] Oruro. Por este motivo, [...] escuelas que se construyen [...] dicho plan, se deben, ante [...] a los fondos generados en [...] Departamento y al traba[...] esfuerzo de sus habitantes.

Se adelantó que el prog[...] continuará en las próx[...] semanas o en el curso d[...] siguiente gestión, hasta [...]pletar las "Cien Escuelas [...] Campo", atendiendo de [...] manera a las solicitudes [...] siguen llegando hasta la [...]fectura.

La dirección de las c[...]trucciones escolares, est[...] cargo del funcionario d[...] Sección Técnica de la [...]fectura, Julio Solíz, q[...] supervisa regularmente, [...] el avance de la obra, com[...] empleo de materiales y [...] cumplimiento del convenio, [...] parte de los campesinos.

Seminario de salud rural se cumple en Cochabamba

COCHABAMBA, 29 (PRESENCIA).- El Primer Seminario Regional de Salud Rural se realizará hasta el primero de diciembre, en el Palacio de Portales de esta capital, según informaron los organizadores.

Indicaron que entre los objetivos se tienen identificar a todos las instituciones que realizan acciones de salud rural y área de influencia; describir y presentar acciones de salud o programa que desarrolla cada institución, efectuar intercambio de experiencias en cuanto al desarrollo de actividades de programas y establecer las bases para lograr una efectiva coordinación interinstitucional.

Señalaron que el programa del Seminario se adjunta al siguiente trabajo: 29 de noviembre, inscripciones e inauguración de parte del Comité Organizador; presentación de las instituciones; identificación, area de influencia zona de trabajo; recursos; acciones o programas que realizan, experiencias especiales; problemas o sea lista de las instituciones. En la tarde, plenaria en que se resumirá la problemática de los puntos más destacados expuesto en la mañana 30 de noviembre: Reunión de grupos, discusión de los puntos más importantes de las presentaciones; asistencia médica, medicina preventiva, formación y orientación de "agentes de salud rural" (médicos, sanitarios, enfermeras, sanitarios nativos, otros), utilización de medios audio-visuales, criterios para la investigación y coordinación. En la tarde se escucharán las disertaciones de los médicos Alfonso Arzabe y José Ruiz, Cristina Moullet, Eduardo Ayllón

¡Vidrios!

Vidrios sencillos de 2.0 mm
Vidrios dobles de 3.0 mm
Vidrios gruesos incoloros y gris de 4.2 - 5.0 y 6.0 mm.
Vidrios catedral incoloros y de color.
A breve plazo entregamos el material en cualquier punto del país. Sin compromiso solicite información.
Representantes y distribuidores para Bolivia de VIDRIERIA ARGENTINA S.A.:
CENTAURO LTDA. Av. Domingo Paz 752.
Casilla 1157 - Telf. 2135
Tarija - Bolivia.

Vestibular especial para Ingreso Normales

- Ultimas vacancias: Prof. Normalistas. Psicotécnico Intensivo. Cultura general.
De acuerdo al programa oficial.
CEPU: Ingavi 1047. Of. 2 Tel. 57719-61670.

Ingenieros

Se requiere el siguiente personal profesional técnico:

- Ingenieros Mecánicos preferible con experiencia de un año o más en equipo de Plantas Termoeléctricas e Hidroeléctricas.

Ingenieros Eléctricos preferible con experiencia de un año o más en Líneas de Transmisión, Redes de Distribución, Subestaciones o Plantas de Generación.

Ingeniero Civil con experiencia de un año o más en diseño de Obras Civiles para Subestaciones o Plantas de Generación.

Los interesados deberán enviar en forma completa sus datos personales, así como sus pretensiones de sueldo por escrito a:

EMPRESA NACIONAL DE ELECTRICIDAD S.A.
Casilla 565
Cochabamba-Bolivia

Cochabamba, 24 de noviembre de 1976.

NO DEJE PARA NAVIDAD LA GANGA QUE HOY PUEDE COMPRAR

TREBOL CON COLOR Y CALOR DE HOGAR

Los últimos modelos en COCINAS a Gas con la más avanzada técnica moderna.

* Desmontable para la limpieza
* 4 Hornallas
* Horno visor con SPIEDO
* Parrilla para asados.

NIKON y Cía S.R.L.
Ayacucho 441 frente al correo Manco Kapac 335

Tarjetas para Navidad y Año Nuevo

El surtido más grande.
Los motivos más lindos.
Los precios más bajos.
Importadas y Nacionales.

No espere el último momento. Evite aglomeraciones

También animalitos finos de felpa

Librería "La Paz"

Segundo Llamado a:

Licitación Pública Nº. SCZ-L-008

A.G. Mc Kee y Co. -Sucursal Bolivia

por cuenta de Y.P.F.B.

Convoca a propuestas a Empresas Constructoras de Primera Categoría para efectuar trabajos de pavimentación, banquinas, cordones, taludes y cunetas, para la nueva Refinería de Y.P.F.B. en Palmasola - Santa Cruz de la Sierra.

En las siguientes cantidades aproximadas:

31.800 m2 de pavimento de hormigón de 10 cm de espesor.
36.200 m2 de pavimento de losetas premoldeadas de hormigón de 10 cm de espesor.
16.200 m2 de pavimento de ripio espesor 20 cm.

Las bases de licitación deberán ser retiradas en nuestras oficinas ubicadas en Palmasola - Santa Cruz de la Sierra o solicitadas por carta certificada a Casilla de Correo Nº 3357 adjuntando cheque bancario por $b. 5.000.- a favor de A.G. Mc Kee y Co. o comprobante de depósito a favor de la misma en cuenta Nº 3-0320 - Banco Nacional de Bolivia - Sucursal Santa Cruz.

Las ofertas deberán ser entregadas o enviadas hasta el día 10 de Diciembre de 1976 a las 11.00 horas en la dirección citada.

Garantía de seriedad de oferta 1% del monto total de la misma

Corporación Boliviana de Fomento

Invitación pública

Se invita al público interesado en presentar propuestas dentro del trámite de venta directa seguido por la Corporación Boliviana de Fomento, de los bienes inmuebles, muebles y semovientes existentes en el Proyecto Ganadero de Río Grande y Todos Santos.

Los interesados en dicha compra deberán presentar sus propuestas en la Asesoría Legal de la entidad hasta horas 18.00 del día lunes 6 de diciembre de 1976.

La Paz, noviembre de 1976.

Guía Profesional

Médicos

DR. LUIS F. BARRAGAN
Medicina Interna - Endocrinología - Medicina Nuclear Bocio y Enfermedades tiroideas. Diabetes - Obesidad Problemas de crecimiento.
Consultorio Edificio Alameda planta baja. Lunes a viernes 17 - 20 horas. Tel. 29483

DR. FABIO PRADO BARRIENTOS
ENFERMEDADES DE PIEL
Hospital de Buenos Aires - San Pablo - Santiago de Chile, Eczemas - Alergias. Tiñas, Acné. Consultorio Edificio Castilla 2do. piso, oficina 201 (Loayza 250)) Teléfono 56641, 16.30 adelante.

DR. ALBERTO MARIACA V
MEDICO CIRUJANO
Medicina interna. Esp. Gastroenterología. Estómago, intestinos, apéndice, hígado, vesícula biliar, páncreas, etc. Transtornos de la nutrición.
Consultorio Plaza Venezuela 3er piso (Edificio Sobima), Altos O.K. de horas 14 a 17 y de 19 a 20.30.

DR. GUILLERMO SUAREZ TEJADA
UROLOGO
Cirugía y enfermedades de riñones, vejiga, próstata, genitales, venéreas, etc., trastornos uro-genitales de la infancia.
Consultorio Mercado 996 Esq. Yanacocha 4º Piso. Horas 18 a 20 p.m.

DR. ALFREDO RAMIREZ TORRICO
CIRUJANO-UROLOGO
Estudios especialización Universidad de Chile.
Cirugía y enfermedades de riñones, vejiga, próstata, genitales, infertilidad, venéreas, etc. Avenida Camacho 1377. Teléfono 57219-64817.
Consultas: Horas 14-19 sábados 10-12

DR. JULIO ARIAS ANAYA
ENFERMEDADES DEL CORAZON
Estudios de especialización en Europa.
Consultorio: Plaza Venezuela 1456. Teléfono 43671.
Domicilio: Teléfono 83050.
Favor reservar hora, 17.45 - 19.15.
Consultas de emergencia.

CLINICA "DELGADO"
GINECOLOGIA OBSTETRICIA
Pre-natal Partos, enfermedades de señoras, Hemorragias y sus complicaciones.
Murillo 1379 Esq. Colombia. Teléfono 25056, Casilla 293.
Reservar hora.

Dr. MARIO MENDEZ ELIAS
Especializado: Neurología, Neurocirugía, Suecia, Inglaterra, Holanda.
Enfermedades. Cirugía del Cerebro, médula, nervios, traumatismo cráneo, cerebrales, vertebrales, epilepsia, dólor.
Consultorio: Edificio Venezuela, Capitán Ravelo 2070, primer piso horas 16 a 17, teléfono 58075 - 32909.

LABORATORIO MEDICO DE ANALISIS
DR. EDUARDO CAMACHO MUÑOZ
Médico Microbiólogo - laboratorista
Exámenes completos se sangre, orina, bilis, LCR, heces. Pruebas funcionales de hígado, riñones, estómago, páncreas.
Serología de venéreas, febriles, reumáticas, chagas, diagnóstico precoz e inmediato del embarazo. Estudio - diagnóstico microbiológico de infecciones genitales, cutáneas, quirúrgicas, pulmonares, acné, parasitosis.
Consultas reservar hora Plaza San Francisco 893, 1er. piso, oficina 1. Teléfonos 41397 domicilio 65452.

Dr. RAUL URQUIZO ROJAS
CIRUJANO ESPECIALISTA VI CATEDRA UNIVERSIDAD
BUENOS AIRES
Cirugía cuello, Abdomen Hígado, vesícula biliar, estómago, Intestinos, apéndice etc. Hernias, Mama.
TRATAMIENTO RADICAL DE VARICES. Ulceras varicosas.
Potosí 876 esquina Sanjinés 1º. piso of. 2. Tel. 5752[...] domicilio: 54420 horas 18 a 2[...]

Dr. ALBERTO GUMIEL
MEDICO
Universidad de Harvard
Urología, Venéreas, tra[...]tornos sexuales, Medici[...] Ocupacional. Consultorio: E[...]ficio "Libertad" Jenaro Sa[...]jinéz 423.- Potosí 1er. Pi[...] Oficina 108. Teléfonos: 402[...] domicilio 26921 Hrs. 17.30 - [...]

Dra. RUTH MALDONADO BALLON
GINECOLOGIA - OBSTETRICIA
Prenatal. Partos. Esterilidad. Flujos vaginales anormales. Hemorragias. Cirugía especializada. Tumores mamarios. Prevención cáncer uterino.
CONSULTORIO: Mariscal Santa Cruz 1322 esquina Almirante Grau. TARDES 13,30 - 19,30.
Reservar hora: Teléfono 50040

Abogados

ARTURO VILLANUEVA RODRIGUEZ
ABOGADO
Atención personal en juicios civiles, penales, sociales, administrativos, jubilaciones. Yanacocha 301 (Asbún antiguo) 2º piso oficina 2 Teléfono 42934 Casilla 2546. Consulta gratuita

PRESENCIA

Director: Huáscar Cajías K.
Co-Director Gerente: Armando Mariaca V.
Jefe de Redacción: Mario Maldonado V.

Nivel de los estudios en las universidades

Podemos decir que, ya desde hace varios decenios, la educación mundial se halla en grave y permanente crisis. Todo indica que los sistemas educativos han sido incapaces de ponerse a la par con las posibilidades y necesidades de nuestro tiempo. En todas partes, se manifiestan insatisfacción y descontento. Las censuras alcanzan a todos los niveles de estudio y culminan, como era inevitable, con las que se lanzan contra las universidades.

Las nuestras han recibido también críticas y han intentado varias reformas en los últimos lustros. Sin embargo, hay entre nosotros algo que probablemente es más grave: la afirmación de que el nivel de estudios en nuestras universidades no solamente no es el adecuado al presente sino que se halla, comparativamente, más atrasado que en épocas anteriores. Es verdad que eso puede ser consecuencia de las reformas últimas que, como todas, crean un período de transición en que parecen predominar los defectos de dos épocas y no aparecer todavía los frutos de las novedades.

Puede que así sea. Pero ciertamente tiene que ser motivo de honda preocupación el que se insista continuamente en que los egresados de las universidades tienen una preparación muy baja, como promedio; inferior a la que poseían los egresados de otros tiempos y muy por debajo de la que ya se ha conseguido en otras naciones, inclusive no altamente desarrolladas.

Tal preocupación tiene que tomarse en cuenta, ante todo, por el hecho de que las críticas provienen de organismos y personas que conocen lo que nuestra universidad puede dar y que no tienen ningún afán de desprestigiarla, sino más bien de incitar a su perfeccionamiento.

Entre las entidades que han dado a conocer su criterio se hallan, por ejemplo, organismos profesionales que encuentran que sus nuevos colegas se hallan por debajo de las exigencias normales. El reciente simposio, que se reunió para analizar los problemas de la investigación y la tecnología, ha escuchado opiniones en el mismo sentido. Lo mismo puede decirse de los empleadores que, si bien hallan personal bien preparado en algunas especialidades, en la mayoría de ellas no encuentran profesionales jóvenes suficientemente formados. Es evidente que no hay que generalizar ya que profesionales eficientes y deficientes los ha habido siempre y en todas partes; pero las críticas se refieren al nivel medio que es el que revela el rendimiento de una universidad.

No hay que dejar de lado tampoco la mayoritaria opinión de los profesionales antiguos que, prescindiendo de aquello de que "todo tiempo pasado fue mejor", tienen la experiencia suficiente para juzgar con conocimiento y ecuanimidad la preparación de sus colegas juveniles.

Urge tomar medidas para salvar esta situación y para hacer que la reforma dé los frutos que de ella se esperaban.

Una de las disposiciones que puede contribuir a un mejoramiento general es la que se halla en proceso y que tiende a racionalizar los planes de estudio . Es evidente que aquéllos con que se inició la reforma eran excesivamente recargados y facilitaban la dispersión de los esfuerzos del estudiante y, por lo tanto, su escaso rendimiento. Creemos que, con buen criterio, se ha decidido volver al camino señalado por una sana pedagogía: el de buscar una preparación sólida en lo que es fundamental, de modo que se concentren en ella los esfuerzos del estudiante. No es cuestión de atiborrar la memoria de éstos ni de llevarlos a una prematura especialización o preespecialización cuando todavía no se han echado cimientos firmes y profundos. Ya no se puede racionalmente insistir en planes que se sabía de antemano eran inconsistentes y que han llevado a muchas frustraciones a los estudiantes -ellos también se muestran disconformes con la formación que reciben- y a que se esterilicen muchos esfuerzos de los catedráticos.

Más allá de las proposiciones presentadas por Chile y Perú

Por VICTOR ANDRADE U.

El planteamiento hecho por el Gobierno del Perú como respuesta a la consulta chilena, para la concesión de un corredor hasta el mar, para la República de Bolivia, abre una nueva fase en las negociaciones. El país tiene que ser informado de las complejidades del problema y sus dirigentes están obligados a examinar todos los aspectos de dicho problema con prudencia y serenidad. Adoptar posiciones apresuradas e irreflexivas, puede conducir al error en un asunto que interesa igualmente a todos los bolivianos, cualesquiera que sea su ubicación política, social, profesional, ideológica o geográfica. Por estas razones, me atrevo a romper un silencio deliberado y tratar de contribuir al examen integral de esta situación.

No he participado hasta ahora en el debate público que se ha abierto alrededor de la proposición del Gobierno chileno, cuyos detalles son ampliamente conocidos. Mis ideas fueron expuestas ante la o Comisión Marítima del Ministerio de Relaciones Exteriores que me invitó a hacerlo hace más de un año y medio. He esperado el desarrollo de las negociaciones que ya habían sido planteadas, y como éstas han llegado a un punto que en ciertos aspectos coinciden con mis previsiones de entonces, me creo autorizado para intervenir nuevamente; esta vez en forma pública.

En mi extensa exposición ante la Comisión Marítima que se hallaba presidida por el Canciller de entonces, declaré concretamente que mi pensamiento era el de escoger un camino de gestión multilateral-colectivo, con intervención del Organismo Internacional, en base al Artículo 14 de la Carta de las Naciones Unidas. A este efecto, hice una explicación suscinta de los antecedentes de la enmienda Vandemberg y los alcances de dicho artículo, en el cual podría apoyarse una gestión en el caso de que las negociaciones bilaterales ingresen a un impasse.

Las pretensiones chilenas sobre la forma y monto de la compensación, han aumentado desmesuradamente conforme ha pasado el tiempo. Me refiero solamente al informe que transmití oportunamente a la Cancillería sobre lo que me expresó el Presidente de Estados Unidos Harry Truman cuando presenté credenciales de Embajador ante la Casa Blanca en 1952. Este informe coincide con lo publicado posteriormente por el ex-embajador Luis Fernando Guachalla. El presidente Truman me informó que el Presidente de Chile, Sr. Gabriel Gonzales Videla, en su visita de algunos meses antes, había declarado ante él la disposición de Chile de conceder un puerto soberano a Bolivia a cambio de una compensación que sería el uso de aguas de la cuenca del lago Titicaca para irrigar el norte chileno. No mencionó compensación territorial o de otra índole. Como lo sabe todo el país, la actual proposición chilena contempla, como compensación, no solamente la utilización de aguas de la cuenca del Titicaca sino también compensaciones territoriales seleccionadas e importantes sumas en metálico.

Ahora se ha venido a sumar un nuevo elemento de juicio y este es el planteamiento del Gobierno del Perú en el cual existen algunos puntos que es muy interesante subrayar:

a) El Perú no abandona ni abandonará en un futuro visible su participación en la soberanía de los territorios que eran peruanos antes de la Guerra del Pacífico y que hoy se encuentran bajo el dominio de Chile.

b) Que está dispuesto a dar su consentimiento al acceso de Bolivia al mar por estos territorios, siempre que se reconozca al Perú igualdad de derechos y jurisdicción junto con Chile y Bolivia sobre dichas porciones de este territorio.

c) Incluye en las porciones del territorio a internacionalizarse el puerto de Arica, con el razonamiento de que es el único que se puede utilizar en esta zona, tanto para las necesidades de Bolivia, como para las del valle de Tacna.

d) Expresa dudas sobre la factibilidad de construir un puerto en las playas comprendidas en la proposición chilena.

e) Finalmente, es categórico al negar la posibilidad de cambiar la substancia de las bases de su planteamiento, adelantando que su rechazo significaría la anulación de todo lo obrado hasta el presente.

Aunque Bolivia no debería pronunciarse todavía sobre el fondo de este asunto, cuyas bases se encuentran en debate entre las otras partes que supongo están tratando de encontrar un acuerdo para presentar una solución integral, cabe comentar los hechos que emergen de los puntos principales planteados en la respuesta peruana.

1.- La proposición de establecer una soberanía tripartita en la zona de acceso marítimo para Bolivia, implica la negativa de abandonar la limitación de soberanía impuesta a Chile por el Tratado de 1929 que resolvió el problema de la posesión de las provincias que estuvieron bajo la soberanía peruana antes de la Guerra del Pacífico. Esto también comprende un rechazo implícito a la tesis chilena de prescindir de los antecedentes históricos que crearon el enclaustramiento de Bolivia.

2.- La proposición de establecer una jurisdicción trinacional en el puerto de Arica se opone radicalmente a la tesis chilena de que la solución del problema marítimo de Bolivia debe ser exclusivamente el resultado de negociaciones bilaterales entre Bolivia y Chile. Además de insistir claramente sobre los derechos peruanos emergentes del Tratado de 1929, menciona la intervención del Organismo Mundial, incorporando así un nuevo elemento que modifica sustancialmente la tesis chilena.

3.- Al proponer la inclusión del puerto de Arica en la zona internacionalizada, confirma el temor expresado por gran parte de la opinión pública boliviana, en sentido de que si el objeto de la adquisición de un puerto es principalmente el de responder a las necesidades del desarrollo económico de Bolivia y su futuro progreso, la concesión de una playa desnuda, sin los elementos necesarios para la carga y descarga de importantes tonelajes, no resulta suficiente como para justificar el sacrificio territorial y económico demandado. La mención del puerto de Arica es además importante porque confirma en forma concreta y elocuente la relación histórica y natural de ese puerto con el desarrollo económico y social de Bolivia. En efecto, desde el período colonial y durante la República, Arica fue el punto de más fácil acceso al altiplano boliviano. Esto lo remarcó el Secretario de Estado Buchanan cuando instruyó a su primer representante en Bolivia en 1848, para proponer a los gobiernos de Perú y Bolivia la incorporación de Arica a la República de Bolivia. Las realidades posteriores han confirmado este hecho geopolítico.

4.- El escepticismo con que se ve la posibilidad de construir un puerto en las playas al norte de la ciudad de Arica, dramatiza indirectamente el sacrificio que se pretende demandar del pueblo boliviano para la compra de una playa que a la postre puede permanecer tan desierta e inoperante como lo ha estado hasta el presente. Por implicación hace resaltar lo excesivo de las demandas chilenas a cambio del corredor ofrecido, pues este territorio desprovisto de agua, de terrenos arables y de toda condición para ser puerto, pretende ser trocado con zonas con riquezas mineras y mediante el desembolso de cuantiosos recursos monetarios. Así, las proposición no solamente resulta onerosa e inútil, sino cruel e injusta para un pueblo cuyo aislamiento le impidió poder defender sus riquezas propias. Es de esperar que la indiferencia del resto del mundo al drama de los países pequeños y que permitió el enclaustramiento de Bolivia, hubiera sido superado, si no por principios de justicia, por el temor al encendido de una chispa que incendie el continente.

5.- Si la negativa del Perú y Chile para aceptar sus respectivas proposiciones significaría volver a "fojas cero" en este proceso, es tiempo de explorar nuevos caminos para llegar a un final que se aproxime más a la realidad y la justicia.

La proposición chilena y el planteamiento peruano tienen un elemento común que es muy importante remarcar; ambos reconocen que a Bolivia se le debe dar un acceso soberano al mar a fin de no detener su desarrollo y progreso. Asimismo, una de las partes interesadas admite desde ya la intervención del Organismo Mundial. En otras palabras se está abriendo una nueva vía que es la que me ha correspondido señalar a la Comisión Marítima del Ministerio de Relaciones Exteriores hace casi dos años.

Si las posiciones adoptadas por el Perú y Chile no se pueden conciliar, quedarían dos caminos posibles para resolver el problema del acceso de Bolivia al mar; primero, que Chile se decida a interrumpir la continuidad de su territorio, ofreciendo un corredor por zonas que no están comprendidas en las limitaciones del Tratado de 1929. Este corredor debería desembocar en una playa que contenga bahía o caleta natural que pueda ser convertida en un puerto verdadero. Segundo, presentar conjunta o separadamente a las Naciones Unidas, una proposición para que dicho Organismo Mundial tome conocimiento del problema, y, con la participación de las grandes potencias, proponga una solución que contemple los intereses y las expectativas de todas las partes interesadas y prevenga los peligros de una conflagración bélica.

La palabra de Paulo VI

La alegría cristiana

Un deseo de síntesis -decíamos en nuestros precedentes encuentros del miércoles-, un deseo de resumir en algunas fórmulas esenciales la celebración del Año Santo, ha guiado nuestros pensamientos mientras nos vamos acercando a la conclusión de este año litúrgico, lógicamente conectado con el antecedente; nos proponemos así prolongar en el tiempo no sólo el recuerdo, sino el espíritu de la renovación cristiana, cuyo sentido y vigor nos han dejado gracias a Dios en el alma estas precedentes estaciones de más intensa y más consciente experiencia religiosa.

RECORDAR LA EXHORTACION APOSTOLICA "GAUDETE IN DOMINO"

La fórmula que hoy estamos evocando y que encontramos de nuevo llena de las riquezas espirituales de que hemos gozado, y fecunda en potenciales desarrollos para un período sucesivo de vida cristiana, es la que hemos llamado gozo espiritual que debe caracterizar la autenticidad de nuestra profesión de hijos de Dios, de discípulos y de hermanos de Cristo, de templos animados e iluminados por el Espíritu Santo, de miembros vivos de aquel místico, y también visible, cuerpo social que se llama Iglesia.

Gaudete in Domino, estad alegres en el Señor, hemos dicho a la Iglesia misma y a cuantos respiran, en alguna manera su soplo vivificador; gaudete in Domino (Flp 4, 4), repetimos ahora con la misma intención de incluir en esta palabra, tan repetida por San Pablo (2 Cor 13, 11; Flp 2, 18; 3, 1; 1 Tes. 5, 16; etc.). una actitud global de fe, de esperanza, de amor, de mentalidad y trabajo apostólico, de serenidad, de ánimo, de paciencia y abnegación, etc., que puede dignamente coronar la espiritualidad y la pedagogía de este particular período litúrgico.

Al remitir de nuevo vuestra filial atención a la Exhortación Apostólica sobre el gozo cristiano, del 9 de mayo de 1975, nos atrevemos a decir: releedla para tener impresa en el corazón una palabra que coordena otras muchas hacia un punto orientador para una verdadera renovación del sentido religioso y cristiano, como la que hemos deseado al celebrar el Año Santo y este presente que le ha seguido y que ya termina.

UN MUNDO MARCADO POR LA TRISTEZA Y POR LAS ANGUSTIAS

Hacemos ahora alguna brevísima observación de comentario y de recomendación al texto que proponemos de nuevo a vuestra consideración.

La primera observación es ésta: no se trata de un documento de consolación particular u ocasional; sino de una palabra que tiene valor de mensaje esencial para la espiritualidad católica aunque su anuncio nos parece, llega precisamente con una oportunidad que merece tenerse en cuenta.

¿Nuestros tiempos no son, acaso, tristes? Por desgracia, sí. Tal vez están marcados por una patología traumática sucesiva a las dos guerras mundiales que llenaron de sangre la historia de nuestro siglo, con las revoluciones y las inquietudes sociales que han prorrogado, bajo ciertos aspectos, su malestar moral: nuestro tiempo, no obstante el aspecto gozoso que lo recubre de una máscara ficticia, no es feliz. Basta observar bien la sicología de los hombres de hoy para darse cuenta de que está empapada de amargura, de escepticismo, de espíritu revolucionario y vengativo; y, también los esfuerzos admirables, que se hacen para dar orden y prosperidad a nuestro mundo, con frecuencia no consiguen más que despertar el sentimiento de sus deficiencias, de sus injusticias, de sus sufrimientos. Con el sentido de civilización alcanzado y por alcanzar, ha crecido también la conciencia de sus limitaciones y fragilidades. Y, sobre todo, el desarrollo lógico de la filosofía, de la ideología de la cultura contemporánea, ha llevado a límites de incrtidumbre, de insatisfacción de nihilismo, que una disciplina exterior no puede apagar y mucho menos consolar.

Un gemido, podemos decir casi profético, circula por el mundo como para denunciar el creciente sufrimiento interior de los hombres a medida que crece su riqueza y el hambre de una riqueza mayor ausente. Miserias, dolores, desilusiones, sufrimientos parecen extenderse sobre la faz de la tierra, en lugar de aplacarse con un pacífico gozo de los bienes tan numerosos que el progreso nos proporciona. La Palabra de Cristo resuena todavía con una actualidad y con una capacidad de consuelo y de esperanza que justifica nuestra apología de la alegría cristiana. "Venid a mí todos los que estáis fatigados, y cargados, que yo os aliviaré", dice el Señor (Mt. 11, 28)

Y este sentido de infelicidad ha llegado a ser contagioso en algunos sectores del mismo mundo eclesial, hasta el punto de marcar su rostro de una agresiva amargura no sólo para reprensión fraterna por los muchos defectos que lo humillan y que su impronta cristiana hace más evidentes y más responsables, sino para una postura, ya de moda, que parece justificar alguna vez una superior intransigencia y que esconde, con frecuencia, una falta de amor, esto es, de alegría interior que ya no es capaz de expresarse exteriormente. También aquí el bálsamo de una sincera alegría cristiana podría traer de nuevo, entre los hermanos de fe, el resurgimiento de una ejemplar socialidad cristiana.

Y queremos añadir otra observación con el fin de que no se piense que la vida cristiana sea siempre y únicamente alegre y que logra excluir el dolor de la experiencia existencial. No.

CRUZ, GOZO Y AMOR

La alegría cristiana es compatible con el sufrimiento, salvo que esta duplicación de gozo y dolor llegue a ser no sólo tolerable con la ayuda de Dios, sino más aún, deseable.

San Pablo es un gran ejemplo de esta ambivalencia de la sensibilidad cristiana: "Estoy lleno de consuelo, reboso de gozo en todas nuestras tribulaciones" (2 Cor 7, 4)

La cruz no queda abolida por la plenitud de la vida cristiana; es más, en ella se alza como trofeo de victoria, unida como está al amor, al sacrificio, a la garantía de la resurrección.

Y así nos acordaremos de alimentar en nosotros el gozo de la vida cristiana para saber sacar de ella la fortaleza que le es propia.

Con nuestra bendición apostólica.

Petróleo: la actual perspectiva nacional

POR EL ING. HUGO A. CASTRILLO M.

Pertenezco a la "epoca de oro" de YPFB, cuando Bolivia se convirtió de importadora en exportadora de hidrocarburos y al período de la más intensa crítica con respecto a sus actividades, ocasión en que se especuló en los más mínimos detalles sobre la conducción de la industria petrolera estatal, tal vez cumpliendo o favoreciendo intereses subalternos de propios y extraños. Se ha pretendido buscar un gran despretigio, al extremo de pronosticar su quiebra total, impacto que ha tenido grave repercusión en los órdenes internos y muy en especial de carácter externo.

Esta tesonera campaña ha quedado limitada hasta que los hechos han demostrado lo contrario y la "mística petrolera de entonces" ha convertido a la empresa en el bastión más firme de la economía nacional. En esa oportunidad, la parte sensata del pueblo levantó la bandera de la defensa de YPFB, demandando la activa intervención del Estado en favor de la misma.

Hasta hace poco, había un verdadero silencio sobre los problemas petroleros del país. Aisladamente se anunciaban con profusión publicitaria, las posibilidades subjetivas de fortificar el desarrollo nacional fincando esperanzas en las perspectivas del petróleo. Posteriormente se realizó un diario pregonar por diversos medios y origen, relacionados con variados planes de desarrollo en su más compleja y diversa manifestación, que no parecen estar sujetos a una política real y definitiva y por supuesto equilibrada en la economía nacional.

Dicen prestigiosos estadistas que no es aconsejable adelantar demasiado o con extrema rapidez, solamente en una dirección, a costa del retraso de otras, cuando la empresa es integral. Manifiestan "que es preferible seguir un plan equilibrado en todos los aspectos de la industria, sin detenerse en uno, porque de lo contrario sería estancar el resto". Las formas de embotellamiento son peligrosas, porque vulneran la eficacia interna y malogran los esquemas de una estrategia de desarrollo industrial.

Parecería que nos estamos "dejando estar" confiados en la Ley de Hidrocarburos y en los contratos de operaciones mixtas con el ingreso de compañías extranjeras en busca de petróleo; la relación es : una con el aporte de capital de riesgo y la otra con el subsuelo.

Ahora, conviene hacer la siguiente pregunta : ¿Qué pasa con la industria petrolera del país dentro de YPFB? Es de conocimiento de los entendidos que la supervivencia de la industria petrolera radica en sus reservas y para esto es de básica importancia un hecho irrefutable, la exploración como principio de crecimiento de esta industria.

En informes oficiales, sólo se mencionaban actividades, ventas y consumos y no se daban cifras exactas de nuestras reservas probadas de gas y petróleo, para saber cuáles son las perspectivas inmediatas. De acuerdo con los planes trazados a 1980 y suponiendo que el presente año se perforarán en mayor número que los años anteriores pozos explortatorios, junto a los 13 o 15 pozos de desarrollo, los resultados de este programa, aún en los planes más optimistas, muestran escasamente un relativo panorama de esperanza, sin necesidad de situarse en un plano de extremo pesimismo

Hasta la fecha, seguimos en la incertidumbre de conocer, si contamos con una fuente potencial de hidrocarburos. La interrogante es saber dónde se encuentra y cuánto tiene. En un análisis frío con cirterio formal y serio, entendiendo que la industria del petróleo es de por sí compleja, por la experiencia adquirida, se podrá responder a esa pregunta de esta manera : Que no en vano se han definido las posiciones de las fases más importantes de la industria, como partes esenciales de un proceso industrial, como son la exploración y la explotación. Pero, para esto, es preciso intensificar la exploración económica y técnicamente. Esta búsqueda tiene que ser real y eficaz sin incursionar en los valores expectaticios.

Consecuentemente, la perforación estará basada en las posibilidades de estructuras estudiadas con probabilidades de éxito. Entonces, debe procurarse que la dinámica ascendente no se transforme en inercia, de lo que resulta que hay que dedicarse con más ahinco a determinar las reservas y procurar que las mismas superen el ritmo de la mayor producción.

Se decía alrededor de 1974, que nuestras reservas estaban estimadas para 10 ó 15 años; posteriormente en 1976 las estimaciones limitaban estrechamente los 10 años, índice que aparece como una afirmación siempre basada en la teoría. Lo importante en la fecha es desarrollar la industria petrolera nacional con miras a incrementar las reservas respaldándose con nuevas localizaciones fuera de las áreas conocidas, las que deben buscarse por todos los medios posibles para lograr este prioritario requerimiento. Tal vez será necesario fortalecer el capital de YPFB con exclusividad para determinar los recursos potenciales de nuestra industria petrolera, o de otra forma utilizar en la exploración el más alto porcentaje de los recursos que genera la propia empresa. Algunas esporádicas informaciones establecen montos elevados de dólares para programas de búsqueda de hidrocarburos que no tienen relación con los informes de sus valores estadísticos de realizaciones.

En 1975, el programa de exploración señalado en el plan quinquenal de YPFB no se ha cumplido. Esto nos demuestra la necesidad de contar con la directa cooperación de los poderes públicos a fin de mejorar sus deseconomías por las obligaciones que se gravan a su producción.

Otra fase de la industria petrolera es la perforación de desarrollo, nuevamente inciden los factores económicos, la falta de material de reacondicionamiento, escasez de repuestos, la acción restringida de los organismos fiscales, la limitación de fondos para prolongar la vida de los equipos y una serie de factores adversos, que no permiten seguir con las normas de eficiente aprovechamiento y adecuado mantenimiento. Estos mismos factores crean desórdenes en la explotación para satisfacer siquiera la demanda interna; felizmente aquella alcanza a un promedio de 40.360.-- barriles por día. ¿Que pasaría si esta demanda fuera mayor e inmediata y las obligaciones contratadas con las exportaciones? La situación se agudizaría críticamente y se opondría irremediablemente a cualquier plan de desarrollo. Esto nos está diciendo con suma anticipación que la diversificación industrial por fuerza obligará a una mayor producción petrolera nacional, por su creciente necesidad de energía y que al paso que va el ente estatal no podría satisfacer estas demandas irreversibles. Muchos imaginarán las posibilidades de energía a través de nuestros recursos hidraúlicos o de otras fuentes pero esta planificación, bien podría ser otra perspectiva que se hace remota, por las condiciones económicas del país. Todas las fuentes de energía necesitan de los mismos impulsos, unas en mejores condiciones que otras por lo menos en tiempo

Si seguimos elaborando motivos de inquietud, se sobreentiende que el "oro negro" no se mide por la cantidad de pozos, sino que son precisamente los yacimientos los que lo detrminan y se incrementa en las mismas proporciones con una explotación racionalizada, descartando la forma de producción desordenada y la parcelación excesiva de los yacimientos, aunque en verdad no tenemos un yacimiento de "valor" determinado hasta la fecha. Es contraproducente tener muchos pozos con rendimientos bajos, lo que quiere decir que nuestros campos deben ser explotados racionalmente.

El negocio petrolero es inversión aventurada pero de la única forma que se hace real, es invirtiendo capital con el riesgo de perderlo y aquí está la premisa. este trance hay que correrlo con la exploración; por tanto, todo gasto en este rubro siempre se justifica, porque es el único camino viable que nos puede dar respuesta a las posibilidades del negocio del petróleo, siendo la única manera de descubrir nuevos campos.

Es verdad que la actual demanda de carburantes se está satisfaciendo con el rehabilitamiento y vida artificial de pozos y con la cooperación de la producción nacionalizada de la ex—Gulf.

Lo que se impone en la actualidad, es asegurar el futuro, ya en el presente se están atendiendo los índices de consumo nacional y la exportación de crudo a la Argentina, lo cual permite hacer frente al pago de ciertas obligaciones esenciales.

En un país subdesarrollado y en una entidad donde las posibilidades económicas son muy restringidas, la exploración y la explotación, no pueden efectuarse con un espíritu aventurero, es necesario analizar cada uno de los riesgos que tales programaciones involucran. Expertos de la rama dicen que audacia pura es imprudencia; prudencia pura, es inacción y sostienen que se precisa una prudente audacia.

Hay que poner énfasis en que desde 1953 el país no importa un sólo barril de crudo, menos de carburantes, a excepción de gasolinas de aviación y aceites estrictamente por razones técnicas especiales.

Colateralmente con los aspectos de exploración, explotación y producción, existen una serie de factores negativos, que podrían acercar al punto crítico y en cualquier momento la empresa estatal del petróleo puede llegar a su máximo esfuerzo.

Es de conocimiento público que YPFB, por falta de fuentes de financiación, la lenta acción de los poderes públicos y la variable situación política petrolera internacional, no vislumbra aporte de capitales de desarrollo. Se está en una alarmante espera de alguna alternativa, sin tomar en cuenta que el reloj avanza.

Hasta hace pocos días, no se conocía ningún plan de inversiones. Actualmente los ingresos por ventas interiores y exteriores, se destinan a la supervivencia de YPFB con reposición parcial de equipos, reacondicionamiento de instalaciones y obras menores, que se liquidan junto a los gastos de régimen social y salarial.

Es un deber advertir a los responsables de la cosa pública, que no debemos abandonar la semilla petrólera para el desarrollo económico nacional. Hoy, el petróleo es valiosa materia prima. El petróleo sin perder su uso como tal, cada día adquiere otro; por todos los medios hay que evitar el despilfarro de esta materia prima. No debemos quemar dólares en la atmósfera.

YPFB tiene que ser celoso guardían del despilfarro o mal empleo de un recurso no renovable que cada vez vale más. No olvidemos que el petrodólar boliviano es sangre y sacrificio de los bolivianos.

Los sistemas de fiscalización y vigilancia de los organismos estatales, lejos de agilizar, la estorban, la restringen y detienen sus operaciones.

Es necesario adoptar soluciones sustitutas, sin perder de vista todo el control que desee efectuar el Estado. Es muy justo y debe ser así, que el peso boliviano rinda cien centavos. Es bien claro y debemos enmendar que el costo de no hacer nada, es mucho mayor que el ejecutivo.

(Pasa a la página 12)

Aspectos que deberá negociar la Comisión Mixta Boliviano-Chilena

Por HECTOR PEREDO P.

A partir del 18 de noviembre el presente año, ha dado comienzo a sus labores la Comisión Mixta Permanente Boliviano-Chilena, creada para que se ocupe de impulsar la integración e intercambio económico, tecnológico y cultural entre ambas naciones.

La delegación boliviana que participa en la Comisión Mixta, está integrada por el Director General de Política Exterior de la Cancillería, por el Director de Asuntos Económicos, el Director del Departamento de América Latina, pertenecientes también a la Cancillería y por el Secretario General de Integración.

En la reunión inaugural, se fijará el temario para la siguiente, en base a la planificación del trabajo que será diseñada para las sucesivas motivaciones.

Los verdaderos alcances de esta Comisión, al margen de los enunciados generales que revelan muy poco, recién se los podrá apreciar cuando se conozca el plan general de labores y el temario específico de la siguiente reunión que se llevará a cabo en Bolivia.

Entre tanto, para ir conformando los criterios de seguridad que correspondan, empezamos por comparar las situaciones económicas, tecnológicas y culturales de ambas naciones, a través de los indicadores estadísticos, valiéndonos de los datos publicados por la ONU.

La población chilena estimada para 1976 es de 10.800.000 habitantes de los cuales el 79% es población urbana y el 88,3% saben leer y escribir.

La población boliviana, según el censo del presente año, es de 4.700.000 habitantes de los cuales el 30,5% es población urbana y el 39,8% saben leer y escribir.

La comparación nos demuestra que en Chile viven en sus ciudades ocho millones y medio de habitantes, y saben leer y escribir nueve millones y medio de habitantes; en tanto que en Bolivia viven en las ciudades un millón cuatrocientos mil habitantes y saben leer y escribir un millón novecientos mil habitantes.

El producto bruto interno de Chile fue en 1974, 8.202,5 millones de dólares; de los cuales exportó 2.480 millones de dólares, siendo sus principales compradores Estados Unidos con el 34%, Reino Unido el 14% y Alemania R.F. 11%; otras naciones, con porcentajes menores al 10%.

En el mismo año, Bolivia figura con un producto bruto interno de 1.185,7 millones de dólares y una exportación de 584 millones de dólares, siendo sus principales compradores el Reino Unido con el 45% Estados Unidos, 38% y otras naciones con menos del 10%.

El número de alumnos que asisten a los establecimientos educacionales, primaria y secundaria, es en Chile de 2.634.000 y de 97.000 universitarios. En Bolivia, asisten a los ciclos equivalentes, básico, intermedio y medio, incluídos los establecimientos rurales 920.714 alumnos y a las universidades 30.000.

Las cifras comparativas nos demuestran que Chile se encuentra en una etapa de desarrollo económico, social y cultural, mucho más adelantada que Bolivia.

En el campo que existe una brecha más notable es en el tecnológico. Chile se encuentra en una verdadera etapa fabril; en tanto que la economía boliviana aún no ha llegado a la culminación del sector primario, es decir, de su etapa extractiva. Sin embargo, estas dos situaciones, dadas las imprevisibles mutaciones tecnológicas que se registran en las naciones de culturas económicas avanzadas, pueden tornarse en acentuadamente desfavorables para Chile y muy favorables para Bolivia, si se adoptan con oportunidad las políticas económicas más adecuadas a la situación que se describe. En caso contrario, Chile la Argentina y el Brasil pueden constituir una peligrosa amenaza para el futuro desarrollo de la vida económica boliviana.

En efecto, la enorme brecha tecnológica, registrada entre los países en proceso de industrialización, y las naciones super-industriales, ha convertido la producción industrial de los primeros en marginal, por su falta de competividad en los mercados internacionales. Por esta razón, súbitamente, las industrias de Chile, Argentina y aún Brasil, se han visto con maquinaria y equipos obsoletos. Ninguna de estas naciones contaba con los equipos necesarios de investigación tecnológica, siendo totalmente dependientes en esta materia de las tecnologías importadas. Así como Bolivia tiene en esta etapa de su desarrollo una preocupación por la sustitución de importaciones para ahorrar divisas; las naciones en proceso de desarrollo industrial se ven enfrentadas con un problema incomparablemente más grave que es la sustitución tecnológica.

Su actual equipamiento industrial, que representa un alto porcentaje de sus bienes de capital fijo a escala nacional, debe ser totalmente desechado significando una gravosa pérdida para cada nación y fácilmente puede arrastrarlas hacia una recesión lindante con el colapso económico del que no podrán salir, sino con grandes renunciamientos y sacrificios en un mediano plazo.

Chile ha empezado a tomar sus previsiones para aminorar el desastre. Tiene prevista la inversión de 60.000 millones de dólares hasta antes de finalizar el presente siglo, para dar una fisonomía más adecuada a su política económica; por eso, para no quedar con las manos amarradas por los compromisos del Acuerdo de Cartagena en la promoción de estas fabulosas inversiones, tuvo que retirarse del Pacto Andino, lo cual afecta muy poco su movimiento de exportaciones, puesto que sus principales compradores son los Estados Unidos, Reino Unido y Alemania R.F.

También tratará de exportar su maquinaria obsoleta, en condiciones muy atractivas, principalmente para Bolivia, para aminorar sus pérdidas en el proceso de sustitución tecnológica. Es probable que la Comisión Mixta Boliviano-Chilena tenga entre los principales temas de su agenda de trabajo, éste género de cooperaciones.

Las autoridades gubernamentales están en la obligación de diseñar una política económica realmente realista. Esta política debe propender a alcanzar la culminación de la etapa primaria en la que nos encontramos sin pretender dar saltos hacia la etapa fabril para la que aún no contamos con las infraestructuras necesarias. Cuando alcancemos altos niveles técnicos en los sectores extractivos; agricultura, ganadería, industrias forestales, industrias minero-metalúrgica, química básica, recurriendo a la explotación de los salares y las azufreras, petróleo, gas natural, petroquímica y la siderurgia del Mutún a escala mundial y estemos seguros de que el nivel de precios de los bienes de exportación se encuentran dentro los límites de la competitividad internacional, entonces, siempre que los excedentes de producción así lo permitan, podemos pensar en una etapa fabril desarrolllada bajo la más moderna tecnología de modo que los productos sean capaces de competir en el mercado mundial, en precios y calidad.

Antes de dejarse encandilar con minúsculos proyectos fabriles en base a los equipos y maquinaria, obsoletos desplazados de Chile a Bolivia, que resultarían altamente peligrosos para el futuro económico de la Nación, estamos obligados a desarrollar al máximo, nuestras extraordinarias posibilidades agrícolas. Tenemos el convencimiento de que no existe una sola nación en la América del Sud y tampoco en muchos lugares del mundo con condiciones tan óptimas para la agricultura industrializada, como las que hay en Bolivia. Superficies continuas y planas con suelos ricos en nutrientes y potencias de terrenos efectivos superiores a un metro, sobre terrenos francos. Riego que puede ser desarrollado al amparo de las isoyetas que cubren más de 20 millones de hectáreas con un promedio de 2.000 mm. de precipitación anual. Temperaturas sin fríos ni calores extremos. Altura media sobre el nivel del mar que fluctúa de 400 a 800 m. Protegida de los grandes siniestros naturales por su fisiografía privilegiada, son áreas apropiadas para encarar

(Pasa a la página 5)

El arancel de importaciones

POR VALENTIN ABECIA B.

Acaba de ser publicado, en nueva edición, el Arancel de Importaciones actualizado hasta el 13 de octubre de 1976. Ese hecho tiene una importancia capital para el desenvolvimiento de las importaciones en relación a las imposiciones aduaneras vigentes.

Los señores Manuel Morón, Angel Rasmussen y Hugo Soria, autores de su recopilación, actualización y ordenamiento, vienen cumpliendo una labor altamente positiva. En efecto, en la publicación nueva están contempladas las disposiciones del Depósito Previo, la Licencia Previa, el recargo adicional del 3%, los valores mínimos imponibles, la escala de tasas retributivas por servicios prestados, el recargo del 1% para Desarrollo del Noroeste, las creaciones de subposiciones, las últimas modificaciones arancelarias, el arancel minero, el régimen arancelario preferencial para la zona Noroeste, las listas sobre aranceles de ALALC y el Grupo Andino y otras disposiciones que, claro está, juegan su rol alrededor de la disposición arancelaria principal vigente para las importaciones. El carácter publicístico del tributo en general como prestación obligatoria en virtud del poder de imperio del Estado, tarde o temprano refleja los objetivos sociales, las aspiraciones económicas y la política fiscal de todo Estado. En este caso, el Arancel de Aduanas permite medir los fundamentos y finalidades que persigue la política fiscal boliviana a través del régimen tarifario que es siempre complicado por la existencia de tarifas convencionales, por acuerdos internacionales, por exenciones y franquicias proteccionistas, por regímenes suspensivos, (drawback), por mercaderías en tránsito y la competencia desleal del dumping.

El hecho de que esta sea la tercera edición de la obra, demuestra su gran aceptación y la confianza dispensada por el público a sus autores, avalada por la capacidad y el conocimiento que han demostrado en el hábil manejo de la disciplina arancelaria que, siendo muy árida, oculta en sus entrañas luces y sombras que requieren penetración, laboriosidad y hondura.

Ricardo Anaya considera que la propuesta peruana es digna de atenta consideración

COCHABAMBA, 29 (PRESENCIA).- "No parece que hubiera que apresurarse a señalar minuciosamente cuáles serían las objeciones a la contrapropuesta peruana, pero debemos admitir que ella presenta alternativa digna de la más atenta consideración, porque a diferencia de otras que causan repulsión, despierta simpatía en Bolivia y seguramente en países amigos". Estas expresiones pertenecen al internacionalista y hombre público, Ricardo Anaya, quien al ser consultado por PRESENCIA ha tenido la gentileza de responder sobre el planteamiento peruano, en torno a la solución de la mediterraneidad de Bolivia.

CONCEPCION POLITICA

El ex-Presidente del Congreso Nacional indicó que la invitación a replantear la solución marítima es una de las intenciones de la contraprupuesta peruana, cuya importancia radica en su concepción política y esta es siempre lo principal en cuestiones de Estado, ya que las formas de aplicación son suceptibles de negociación y ajustes.

Más adelante, dijo que quizá lo que disminuye mérito a dicha contraprupuesta en su restricción, pues si se ha de buscar una fórmula de paz, desarrollo e integración, bien vale la pena de hacerlo con trascendencia que permita, efectivamente lograr aquellos objetivos.

NO AL CORREDOR

El ex-parlamentario Anaya señaló que la alternativa del corredor seguramente sería abandonada, en virtud de las abundantes razones que se ha dado en todos los tonos, y queda en pie la otra y en torno a ella el gobierno boliviano podría a su vez replantear el caso para hacerlo evolucionar hacia términos de grandeza, de hazaña histórica, con provecho y perspectivas para los tres países y el Continente. "Queda implícitamente dicho: la negociación debería ser tripartita, como lo hemos aconsejado siempre, pues caso contrario, las dilaciones se repetirán sin fin" anotó Anaya.

NO HABRA DIFICULTADES

Señaló que parece que se ha dicho que el Area presentaría las dificultades inherentes a toda administración compartida. Y Anaya se hace las siguientes preguntas: Y el corredor no tendría las suyas? No estarán siempre en riesgo la soberanía de la franja y la seguridad nacional, pese a tratados y garantías verbales?

Afirmó que en nuestros tiempos se ha desvanecido el concepto de la soberanía absoluta, en el viejo sentido de mandar sin limitaciones, y por el contrario, hoy es un ejercicio de poder con las limitaciones de la interdependencia. Agregó que eso es ahora aquí y en todas las latitudes. Aclaró que bajo tales condiciones, Bolivia podrá gozar prácticamente de más soberanía en una zona por la cual podrá llegar al mar con derecho igual al de Perú y Chile y en la cual bolivianos, chilenos y peruanos gocen de los mismos derechos.

EMPRESAS INDUSTRIALES

Anaya manifestó que una zona donde sectores públicos y privados de esos tres países pueden organizar empresas industriales, de magnitud superior a la que cada uno podría hacerlo por sí solo, y todo regido por una Carta Constitutiva del Area (gobierno y administración), nacionalidad y estado de las personas, modos de adquirir y transferir la propiedad, sucesiones, etc. etc.). Añadió que un régimen que garantice su propia estabilidad e impulse el progreso de la Región y de sus poblaciones fronterizas de que se asiente sobre la base de la conciliación de intereses, no sólo dentro del área sino también por su vinculación y a su reflejo e influencia sobre la economía de los países pactantes.

Cuando le preguntamos que influencia tendría el establecimiento de ese centro o polo de desarrollo para el continente? el Dr. Anaya dijo que la formación de un polo fuerte, por la presencia significativa de tres países a la cabecera del Pacífico Sur, equilibraría la geopolítica del Continente, evitando que la presión de poblaciones extrañas, trate de desbordarse sobre aquel océano. Luego señaló que la medida de la influencia de cada país en la zona cosoberana dependerá de muchas circunstancias, entre ellas, el grado de poder intrínseco que cada uno tiene al presente; y luego se preguntó, Y acaso, ahora mismo, sin corredor y sin zona, esa influencia no se deja sentir? ¿Cómo corregir esa relación desfavorable para nuestro país? Agregó que no olvidemos que lo internacional está en íntima relación con lo interno y es errónea la teoría del previo fortalecimiento interno, para imponer condiciones de reintegración marítima, pero lo cierto es que llegando al mar por una zona de Paz, Desarrollo e Integración, dependerá solamente de nosotros, de los bolivianos, aprovecharla en la medida de nuestro fortalecimiento, pues es absurdo esperar que el corredor o la zona obren prodigios.

Anaya acabó diciendo que, junto con el esfuerzo de retornar al Pacífico tiene que estar el de infraestructurar desde la Zona mediante la ejecución del Plan Quinquenal permanentemente evaluado y corregido, con criterio que se funde en buscar el equilibrio de los llamados polos de desarrollo interno, en reducir y ojalá anular las desigualdades hoy abismales del ingreso per cápita, en asegurar el retorno de divisas, en disminuir el costo social de la estabilidad económica y política, en reorganizar las empresas estatales y substituir la improvisación administrativa y en todos los órdenes.

ESCUELA FERROVIARIA.- Alumnos de la escuela rural construída hace cuatro años por la Comixta, para la educación de los hijos de trabajadores ferroviarios y niños de la comunidad de Araibicita, durante la clausura del año escolar aparecen en compañía de su profesor Pablo Peñafiel, en la escuela ubicada en la vecindad de la estación ferroviaria. Algunos alumnos cumplen diariamente una distancia de 5 Kms. para asistir a clases. El profesor recibe subvención de la Comixta y atiende los tres cursos en una labor ponderable.

España donó libros a biblioteca de la Universidad de Cochabamba

COCHABAMBA, 29 (PRESENCIA).- El Primer Secretario de la Embajada de España en Bolivia y Encargado de Asuntos Consulares, Antonio Muñoz Rojas, hizo entrega de un lote de libros, sobre temas jurídicos e históricos, en calidad de donación para la Biblioteca Central de la Universidad Mayor de San Simón, según informó el Rector.

El diplomático español estuvo en ese acto, acompañado por el Cónsul de su país en Cochabamba, Rigoberto Pueyo. En esa oportunidad, Muñoz Rojas dijo que el deseo de su gobierno es vincular cada vez más los lazos de amistad y cooperación con la Universidad de Cochabamba. El Rector agradeció la donación y expresó su deseo de mayor amistad entre las universidades de España y la de Cochabamba.

PLAZO.-

En fuentes universitarias, se informó que fue ampliado el plazo para el pago de créditos, por parte de los estudiantes de la Universidad Mayor de San Simón, por las materias tomadas para el presente semestre académico. Hasta la fecha, se atendió a los alumnos de la Facultad de Ciencias Sociales y del Departamento de Humanidades y Ciencias de la Educación.

Hubo total desorganización en l reunión de la Cuenca del Plata

COCHABAMBA, 29 (PRESENCIA).- Se ha tenido que lamentar la falta de organización de la Reunión de Expertos del Acuerdo de la Cuenca del Plata que el viernes terminó sus deliberaciones en el Palacio de Portales.

Se nos dijo que no era la Cancillería Boliviana sino la Secretaría de Integración la que estaba a cargo de la realización de ese evento a nivel internacioanl, pero lo cierto era que no había un responsable que pudiera informar debidamente a la prensa sobre la nómina y jerarquía de los participantes de la Cuenca del Plata. Había un funcionario boliviano, en una de las salas del Palacio de Portales, que esperaba la llegada de los expertos extranjeros y se concretaba a preguntarles el nombre y su procedencia, sin tener en mesa o en la mano ninguna lista oficial de los técnicos de otros países.

La inauguración debía realizarse a horas 11 del día 24, pero recién pudo efectuarse a las 11 y 45. No había prácticamente quien reciba en la puerta a los recién llegados, mucho menos a las autoridades departamentales. Lo que es peor, ni el Prefecto ni el Alcalde ni otras autoridades recibieron ninguna invitación oficial para ese acto, si estuvieron presentes fue porque al fin y al cabo se trataba de un acto que se efectuaba en Cochabamba. Después, no se supo más de las actividades de la Reunión; nadie daba una información y todos se daban cabeza con cabeza, y así se llegó a la ceremonia de clausura que fue el colmo de la desorganización, de la falta de respeto a las delegaciones extranjeras y a las propias autoridades.

Según los primeros anuncios, el acto tenía que ser a las tres de la tarde; luego se dijo a las seis y finalmente, apenas, se llevó a cabo a las 19 y 15 y en que forma: no había nadie que clausure el acto, porque se dijo que el Ministro de Transportes y Comunicaciones debía llegar y no llegó; que tenía que estar presente el Sub-Secretario y no estuvo, mientras tanto, pasaban los minutos y los minutos se hicieron horas y los delegados esperaban en los pasillos de Portales. Por fin, ante la premura del tiempo, decidieron rogarle al Comandante de la Séptima División para que se dignara clausurar el acto, en nombre del Ministro de Transportes y Comunicaciones.

Un portavoz oficial a la iniciación del acto e que comenzará la cer con la suscripción de la finales, por parte de los dentes de las delegacio BOLIVIA, Brasil, Par Argentina y Uruguay y apenas habían firmado tres representaciones, se a hablar al Comandante Séptima División, quie que improvisar un discu circunstancias. Y con est por terminado el acto, todos iban a levantar representante del Coordinador de Institu intergubernamentales breves palabras, para decer la acogida cordial autoridades y del pueb Cochabamba.

Finalmente, un del boliviano nos dijo que damos las copias de las finales de la Cuenca del P no lo hizo ni ese mome después. J.C.L.

Santa Cruz será la sede de un festival de la comida boliviana

SANTA CRUZ, 29 (PRESENCIA).- Los diferentes distritos del país tendrán oportunidad de divulgar su comida criolla en esta ciudad. Será una especie de competencia a cargo de residentes. A partir del 4 de diciembre y bajo los auspicios de la Dirección de Cultura y Turismo de la Alcaldía, se cumplirá el Primer Festival de la Comida Criolla Boliviana.

Alentados por el éxito que alcanzó el festival de la comida criolla regional, las autoridades de la Alcaldía se encuentran preparando activamente este encuentro gastronómico nacional.

El festival se realizará en tres fechas, con la intervención de distritos agrupados: Después de una reunión con residentes de diferentes distritos, se elaboró un programa que fue posteriormente aprobado por los organizadores:

El sábado 4 de diciembre, en las amplias instalaciones del teatro al aire libre "Mau Mau", que tiene capacidad de 10.000 personas, estarán presentes Potosí, Tarija y Santa Cruz, incluyendo las delegaciones de la Chiquitania y Vallegrande.

El 11 de diciembre el pueblo tendrá oportunidad de deleitarse con las comidas típicas de Oruro, Cochabamba y Pando. Finalmente el sábado 18 La Paz, Chuquisaca y Beni sacarán a relucir sus mejores platos criollos.

Este festival nacional, que cuenta con el resnaldo de los periodistas, busca ante todo la integración más profunda de los bolivianos. Cada fecha un distrito del Altiplano, otro del Valle y de los Llanos mostrará su variada y típica comida regional.

Esta fiesta de la comida nacional será matizada por la actuación de conjuntos musicales y danzas de cada Departamento. En esto, los residentes han tomado a su cargo la organización y están siendo preparados a nivel de establecimientos educacionales.

La iniciativa del Departamento de Cultura de la Alcaldía, a cargo del periodista Félix Bascopé, está siendo ampliamente respaldada. Será un abrazo del "chairo", "la lagua" y "el locro", dijo otro de los organizadores.

Cada sábado, tres Departamentos diferentes deberán preparar comida para atender a mil personas mínimo. Desde desayuno, almuerzo, dulces y postres, refrescos, es decir, todo lo que significa comida de cada pueblo.

Estas realizaciones forman parte de una promoción turística. Se trata de buscar un nuevo canal de atracción de tipo turístico, cuya actividad se encuentra en permanente crecimiento.

Fuera de satisfacer sus curiosidades de historia y belleza natural, dentro del folklore forma parte importante la comida y el objetivo es hacer de este festival una fiesta nacional, que en años siguientes esté incluído dentro del calendario turístico de Santa Cruz, complementado con la fiesta de la Virgen de Cotoca el 8 de diciembre, cuando millares de peregrinos llegan desde diferentes confines del territorio y aun del exterior.

AVICULTORES

La gallina de los huevos de oro no existe

"WARREN-DEKALB" si existe

Ponedoras mundialmente famosas por sus grandes huevos de color crema.

Distribuye en Bolivia: GRANJA "SAN BERNARDO"

Km. 6 carretera a Cochabamba.

Casilla 1140; teléfono 2-7205 Santa Cruz.

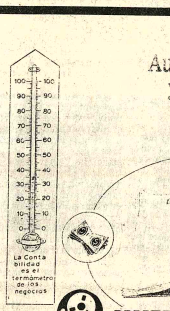

Auxiliar de Contabilidad y Tenedor de Libros

ILVEM

Instituto de lectura Veloz Estudio y Memoria.

La innovación de métodos de enseñanza y la aplicación de técnicas audiovisuales le ofrece ahora otra oportunidad de lograr una profesión potencializando su capacidad de asimilación y comprensión.

ILVEM le brinda ahora cursos audiovisuales para AUXILIARES DE CONTABILIDAD y TENEDOR DE LIBROS. Nuestra Experiencia didáctica supera hoy lo tradicional y le brinda lo más avanzado de la pedagogía.

Inscribase en ILVEM, Avda. Camacho 1372, 5° piso, teléfono 56749.
Clases : Lunes y Jueves de 19 a 21 hrs.
Iniciamos : 6 de diciembre.

PLAZAS LIMITADAS!

Se Necesitan Ingenieros

Para trabajar en empresas mineras se necesitan:

- **Ingenieros Civiles**
- **Ingenieros Metalurgistas Ferrosos**
- **Ingenieros Electricos**
- **Ingenieros Mecánicos**

Dirigirse a Casilla Correo No. 3351.- La Paz.

Santa Cruz

Las mejores

Parrilladas

en la

CABAÑA del "Ambasador"

Texto íntegro de la ley para la reforma política española

El texto de la ley para la reforma política, aprobado ayer por las Cortes Españolas, tras las modificaciones introducidas por la ponencia, y que es el que se someterá próximamente a referéndum de los españoles, es el siguiente Señalamos en negra las modificaciones introducidas como consecuencia de los debates.

Artículo 1°.- 1. La democracia, en el Estado español, se basa en la supremacía de la ley, expresión de la voluntad soberana del pueblo.

Los derechos fundamentales de la persona son inviolables y vinculan a todos los órganos del Estado.

2.- La potestad de elaborar y aprobar las leyes reside en las Cortes. El Rey sanciona y promulga las leyes.

Artículo 2°.- 1. Las Cortes se componen del Congreso de Diputados y del Senado.

2.- Los diputados del Congreso serán elegidos por sufragio universal, directo y secreto de los españoles mayores de edad.

3.- Los senadores serán elegidos en representación de las entidades territoriales: El Rey podrá designar para cada legislatura senadores en número no superior a la quinta parte del de los elegidos.

4.- La duración del mandato de diputados y senadores será de cuatro años.

5.- El Congreso y el Senado establecerán sus propios reglamentos y elegirán sus respectivos, presidentes.

6.- El presidente de las Cortes y del Consejo del Reino será nombrado por el Rey.

Artículo 3°.- 1. La iniciativa de reforma constitucional corresponderá.

a) Al Gobierno
b) Al Congreso de Diputados

2.- Cualquier reforma constitucional requerirá la aprobación por la mayoría absoluta de los miembros del Congreso y del Senado. El Senado deliberará sobre el texto previamente aprobado por el Congreso y si este no fuera aceptado en sus términos las discrepancias se someterán a una comisión mixta, bajo la presidencia de quien ostentará a la de las Cortes y de la que formarán parte los presidentes del Congreso y del Senado, cuatro diputados y cuatro senadores, elegidos por las respectivas Cámaras. Si esta comisión no llegara a un acuerdo o los términos del mismo no merecieran la aprobación de una y otra Cámaras, la decisión se adoptará por mayoría absoluta de los componentes de las Cortes en reunión conjunta de ambas Cámaras.

3.- El Rey antes de sancionar una ley de reforma constitucional, deberá someter el proyecto a referéndum de la nación.

Artículo 4°.- En la tramitación de los proyectos de ley ordinaria, el Senado deliberará sobre el texto previamente aprobado por el Congreso. En caso de que este no fuera aceptado en sus términos, las discrepancias se someterán a una comisión mixta, compuesta de la misma forma que se establece en el artículo anterior.

Si esta comisión no llegará a un acuerdo o los términos del mismo no merecieran la aprobación, por mayoría simple, de una y otra Cámaras, el Gobierno podrá pedir al Congreso de Diputados que resuelva definitivamente por mayoría absoluta de sus miembros.

Artículo 5°.- El Rey podrá someter directamente al pueblo una opción política de interés nacional sea o no de carácter constitucional, para que decida mediante referéndum cuyos resultados se impondrán a todos los órganos del Estado.

Si el objeto de la consulta se refiriera a materia de competencia de las Cortes y estas no tomaran la décisión correspondiente de acuerdo con el resultado del referéndum quedarán disueltas, procediéndose a la convocatoria de nuevas elecciones.

DISPOSICIONES TRANSITORIAS

Primera.- El Gobierno regulará las primeras elecciones a Cortes para constituir un Congreso de 350 diputados y elegir 207 senadores a razón de cuatro por provincia y una más por cada, provincia insular, dos por Ceuta y dos por Melilla. Los senadores serán elegidos por sufragio universal directo y secreto de los españoles mayores de edad que residan en el respectivo territorio

Las elecciones al Congreso se inspirarán en criterios de representación proporcional, conforme a las siguientes bases:

1.- Se aplicarán dispositivos correctores para evitar fragmentaciones inconvenientes de la Cámara, a cuyo efecto se fijarán porcentajes mínimos de sufragio para acceder al Congreso.

2.- La circunscripción electoral será la provincia, fijandose un número mínimo inicial de diputados para cada una de ellas.

Las elecciones al Senado se inspirarán en criterios de escrutinio mayoritario.

Segunda.- Una vez constituidas las nuevas Cortes:

1.- Una Comisión compuesta por los presidentes de las Cortes, del Congreso de Diputados y del Senado, por cuatro diputados elegidos por el Congreso y por cuatro senadores elegidos por el Senado, asumirá las funciones que el artículo 13 de la ley de Cortes encomienda a la Comisión que en el se menciona.

2.- Cada Cámara constituirá una Comisión que asuma las demás funciones encomendadas a la Comisión prevista en el artículo 12 de la ley de Cortes.

3.- Cada Cámara elegirá de entre sus miembros cinco consejeros del Reino para cubrir las vacantes producidas por el cese de los actuales consejeros electivos.

Tercera.- Desde la constitución de las nuevas Cortes y hasta que cada Cámara establezca su propio Reglamento se regirá por el de las actuales Cortes en lo que no esté en contradicción con la presente ley, sin perjuicio de la facultad de acordar de un modo inmediato las modificaciones parciales que resulten necesarias o se estimen convenientes.

DISPOSICION FINAL

La presente Ley tendrá rango de Ley Fundamental

Empresa Nacional de Electricidad S.A.

Cochabamba - Bolivia

Proyecto ampliación Planta Hidroeléctrica Corani

Licitación Pública 49P-E 2014 y 49P-E 2016

La Empresa Nacional de Electricidad S.A. está ejecutando el Proyecto de Ampliación de la Planta Hidroeléctrica de Corani que consiste en:

1. Construcción de una 2a Tubería Forzada.
2. Ampliación de la Casa de Máquinas.
3. Instalación de 2 unidades electro-Mecánicas de 13,5 MW cada una.
4. Ampliación de la Sub-Estación donde se instalará equipo de transformación e interrupción.

Para el anterior Proyecto se invita a presentar propuestas para el diseño, fabricación, pruebas en fábrica, provisión, embarque, transporte hasta CIF Antofagasta - Chile, supervisión de montaje, pruebas en sitio y entrega del siguiente equipo:

- 2 Turbinas con reguladores. (Licitación 49P-E 2014).
- 2 Válvulas principales de admisión (Licitación 49P-E 2014).
- 1 Válvula de Cierre de la Tubería Forzada (Licitación 49P-E 2014).
- 2 Generadores y su equipo accesorio (Licitación 49P-E 2016).

La adquisición del material descrito anteriormente será financiado con la cooperación de un préstamo del Banco Interamericano de Desarrollo, por lo que esta licitación está sujeta a los requerimientos de elegibilidad así como a la política del BID, de conformidad con el respectivo contrato de financiamiento.

En esta licitación podrán intervenir fabricantes de todos los países regionales del Banco Interamericano de Desarrollo y de los países Extraregionales miembros del Banco (Bélgica, Dinamarca, España, Japón, Israel, Reino Unido, República Federal Alemana, Suiza y Yugoslavia). Además los siguientes países Extraregionales Austria, Francia, Italia y Países Bajos sólo hasta el 9 de Enero de 1977, en cuya fecha el Banco Interamericano de Desarrollo decidirá la admisión de estos países como sus miembros Extraregionales.

Los Documentos de Licitación 49P-E 2014 y 49P-E 2016 pueden ser obtenidos de la Empresa Nacional de Electricidad S.A., Avenida de Las Heroínas N°. 4574, Casilla 565, Cochabamba Bolivia; previo pago de $b. 1.500.-- por ejemplar a partir del 29 de Noviembre de 1976. Los interesados que adquirieran los Documentos de Licitación podrán hacer consultas, solicitar cualquier información adicional o inspeccionar algún plano o diseño que no esté incluído en los Documentos de Licitación en las oficinas de la Empresa Nacional de Electricidad S.A. en Cochabamba.

El plazo para la presentación de propuestas vence el 22 de Febrero de 1977, a hrs. 17.00 en las oficinas de ENDE en Cochabamba.

Se adjudicarán las Órdenes de compra a las ofertas evaluadas más convenientes para los intereses de la Empresa.

La Empresa se reserva el derecho de rechazar cualquiera de las propuestas recibidas que no cumplan con las condiciones exigidas en los documentos de licitación.

Cochabamba, Noviembre de 1976.

Aviso de Remate

El Dr. Carlos Iriarte Fiorilo, Juez de Partido 4°. en lo Civil de la Capital ha señalado el día 8 de diciembre próximo, a horas 15.00 para el verificativo del remate de una casa de dos pisos en la calle Sajama N°. 224, de la ciudad de La Paz, cuyos límites son al Norte con la propiedad de Juan Morales, al Sud con la calle de su ubicación, al Este con la propiedad de la señora Margarita vda. de Albarracín, y al Oeste con la de Elena de Forqueda, sobre la base de su valor catastral de $b. 110.860, dentro el juicio ejecutivo seguido por el Banco del Estado contra Ricardo Alcón Albarracín.

NOTA.- El remate se efectuará en la puerta del juzgado, y los interesados deben depositar el 5% de la base indicada en el Banco del Estado a la orden de este despacho.

Cochabamba, 29 de Octubre de 1976.

A ELLA LA MIRAN PORQUE... NO ES GORDA... ES LIN

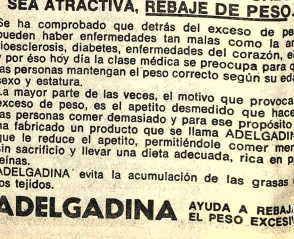

A EL LO ADMIRAN PORQUE... NO ES GORDO... ES VARONIL

NO SEA GORDA, DISFRUTE DE SALU SEA ATRACTIVA, REBAJE DE PESO.

Se ha comprobado que detrás del exceso de pe pueden haber enfermedades tan malas como la es rioesclerosis, diabetes, enfermedades del corazón, e y por éso hoy día la clase médica se preocupa para q las personas mantengan el peso correcto según su ed sexo y estatura.

La mayor parte de las veces, el motivo que provoca exceso de peso, es el apetito desmedido que hace las personas comer demasiado y para ese propósito ha fabricado un producto que se llama ADELGADIN que le reduce el apetito, permitiéndole comer mer sin sacrificio y llevar una dieta adecuada, rica en p teínas.

ADELGADINA evita la acumulación de las grasas los tejidos.

ADELGADINA AYUDA A REBAJ EL PESO EXCESI

Esfuerzos del gobierno español para evitar el fracaso del referéndum

MADRID, 29 (LATIN-REUTER). El Primer Ministro español Adolfo Suárez González, inició hoy sus entrevistas con dirigentes opositores, para tratar de persuadirlos de que no se abstengan ni induzcan a hacerlo a sus simpatizantes de participar de un plebiscito sobre reformas políticas en cuya elaboración no tuvieron parte.

También discutió con ellos las condiciones existentes para una elección general programada para el año próximo, de la que surgirá un Parlamento bicameral que revisaría las autoritarias leyes del extinto General Francisco Franco, dijeron fuentes autorizadas.

Suárez conferenció hoy con seis demócrata cristianos, incluyendo al ex Ministro de Educación Joaquín Ruiz Giménez, y a José María Gil Robles que fuera Ministro de Guerra, pocos meses antes de la Guerra Civil de 1936 a 1939.

Estos dos políticos se unieron a los dirigentes comunistas y socialistas en una conferencia "cumbre" del reciente fin de semana, que impuso condiciones para un plebiscito democrático, que incluya la concesión del estado legal a todos los partidos políticos, y una repartición equitativa de los espacios en los medios de comunicación de masa durante el tiempo previo a la consulta, que está prevista para el 15 de diciembre, así como durante la campaña anterior a las elecciones generales.

Pero mientras Suárez conversaba con los democristianos, el gobierno aclaraba que sólo serán autorizados a usar tiempo en la red nacional de radio y televisión aquellas agrupaciones que pidieron su reconocimiento oficial.

De este modo quedarían automáticamente excluídos los principales grupos democristianos y socialistas, que se niegan a aceptar el procedimiento de investigación oficial previo al reconocimiento por el gobierno, señalando que es antidemocrático.

Las condiciones para obtener espacio gratuito en las radios y los canales de televisión fueron expuestas en una declaración emitida por la red estatal RTVE.

Funcionarios del Partido Comunista —ilegal en el país— dijeron que la semana pasada fueron detenidos por la Policía 80 de sus afiliados durante la campaña de propaganda lanzada luego de años de clandestinidad.

La mayoría de ellos fueron ya liberados, muchos de ellos contra el pago de una fianza real de entre 15.000 y 50.000 pesetas (entre 200 y 760 dólares) cada uno.

Ayer fueron arrestados brevemente por la Policía dos miembros del Comité Central del Partido, Simón Sánchez Montero y Jaime Ballesteros.

Además se produjo ayer un incendio intencional en un teatro de la ciudad de Gerona, aparentemente por ultraderechistas. No hubo víctimas porque el edificio estaba vació al quemarse. Allí debían tener una reunión los socialistas catalanes.

En un acto político cerca de esa misma ciudad, el diputado ultraderechista Blas Pinar, jefe del Partido "Nueva Fuerza", atacó anoche al Primer Ministro español, exhortando a los españoles a rechazar sus reformas en el plebiscito.

"Franco dejó todas las cosas perfectamente arregladas, excepto la traición", afirmó

En Barcelona y en el puerto mediterráneo de Valencia, ciudades que mañana recibirán la visita del Rey Juan Carlos, las librerias cerraron hoy sus puertas en protesta por los atentados con bombas de los ultraderechistas contra los comercios del ramo que venden literatura izquierdista.

UNESCO volvió a pedir a Chile respeto a los derechos humanos

NAIROBI, 29 (AFP). La UNESCO volvió a invitar hoy a Chile a que "adopte sin demora las medidas necesarias para restablecer y salvaguardar los derechos consagrados en la declaración universal de derechos humanos"

La Conferencia General del organismo educativo, científico y cultural de las Naciones Unidas aprobó una resolución en cuyo preámbulo se insiste en que la situación chilena "continúa inspirando la más viva inquietud"

Sin embargo, el texto "toma nota de la declaración del gobierno chileno anunciando la liberación de presos políticos"

Desde el golpe militar del 11 de septiembre de 1973 en Santiago, la UNESCO criticó regularmente al gobierno del Presidente Augusto Pinochet por "impedir el ejercicio de las libertades fundamentales".

La resolución, obra del grupo de redacción y conciliación creado por la Conferencia para solventar controversias entre Estados miembros de la UNESCO, fue adoptada sin oposición.

También se pedía al Director General del organismo que "continúe adoptando, en el marco de sus atribuciones, las medidas que juzgue más apropiadas para garantizar el respeto de los derechos humanos en Chile o en cualquier otro Estado miembro donde hubiera serias razones para pensar que los derechos humanos son violados, y consulte, cuando lo estime necesario, al Consejo Ejecutivo y a la Conferencia General"

Pérez fue calificado como líder de la democracia al llegar a Portugal

LISBOA, 29 (AFP).- De "lider de la democracia" latinoamericana calificaba hoy la prensa portuguesa al Presidente venezolano Carlos Andrés Pérez, que llegó aquí esta mañana para una visita oficial de dos días.

Varios diarios señalaban la semejanza entre los regímenes de ambos países, recalcando que Pérez es secretario general del partido de Acción Democrática, miembro de la Internacional Socialista, y que la formación portuguesa del mismo signo, liderada por Mario Soares, ejerce el gobierno desde abril último.

Pero también se atribuía gran importancia a la visita desde el punto de vista económico, ya que, durante la misma, los gobiernos de Caracas y de Lisboa deben firmar acuerdos de cooperación técnica, industrial y económica.

Según fuentes fidedignas, dos de los acuerdos se referirían a la industria farmacéutica y a la construcción naval.

Por otra parte, Venezuela podrá suministrar petróleo a Portugal en cuanto haya cumplido enteramente sus compromisos con las compañías nacionalizadas.

Como miembro de la OPEP (Organización de Países Exportadores de Petróleo), Caracas deberá aplicar los precios fijados por esta, pero Lisboa podría refinar y reexportar el crudo importado.

Otro problema que podria debatirse es el de la exportación de mano de obra portuguesa a Venezuela.

Portugal enfrenta un alarmante desempleo y los países europeos que solian acoger a su mano de obra han restringido o cerrado sus fronteras a los trabajadores extranjeros.

200.000 portugueses trabajan actualmente en Venezuela y, según Alfredo Baldo, Embajador venezolano en Lisboa, su país podría abrir puertas, sin discriminación, a los repatriados de las antiguas colonias lusitanas en Africa.

Nairobi

Descarrilamiento de un tren causó entre 12 y 30 muertos

NAIROBI, 19 (AFP). El descarrilamiento hoy de un tren á 200 Km. al sudeste de Nairobi que causó "entre 12 y 30 muertos", fue provocado por el derrumbe de un terraplén a raíz de las fuertes lluvias, indicaron aquí.

Las lluvias intermitentes recientes provocaron el debilitamiento de la estructura que permitía el paso de las aguas por debajo del terraplén, y cuando esta madrugada pasó por esta zona el tren que se dirigía de Mombasa a Nairobi, se produjo un hundimiento y tres vagones cayeron de la estructura encajándose uno sobre otro y otros dos volcaron a los costados del terraplén.

La mayoría de las víctimas están en un vagón de tercera clase prácticamente sumergido en el riachuelo, semicubierto de barro y del petróleo que se desparramó de los tanques de la locomotora.

El accidente se produjo a las 2H30 locales (23H30 GMT), hora en que los psajeros dormían, y la oscuridad absoluta y la lluvia torrencial dificultaron los primeros socorros y recien a las 06H00 llegaron los primeros equipos de ayuda de Nairobi.

Hasta ahora se ignoraba con precisión cual era el número de víctimas, pero se estimó que debía ser "entre 12 y 30".

La mayoría de las 600 personas que acababan de pasar un fin de semana en el mar, viajaban en este tren, y la casi totalidad de pasajeros europeos ocupaban los vagones de primera y segunda clase que no sufrieron daños.

La FAO afirma que ha mejorado la situación alimenticia en el mundo

ROMA, 29 (AFP). Una mejoría real en la situación alimenticia mundial se produjo este año por primera vez después de la crisis de 1972 aunque subsisten los aspectos poco satisfactorios de la agricultura, anunció hoy aquí la FAO.

El director de la Organización de las Naciones Unidas para la Alimentación y la Agricultura, Edouard Saouma, declaró también que la cooperación destinada a instaurar un nuevo órden económico mundial "casi no ha progresado"

Saouma inauguró la septuagésima sesión del Consejo de la Organización y subrayó que "es apenas perceptible" la acción en dominios de importancia fundamental para millones de personas en los países en desarrollo.

Manifestó su confianza en un éxito de la Conferencia Norte—Sur y deseó que sean alcanzados rápidamente los "objetivos bastante modestos" fijados para la seguridad alimentaria mundial y la creación de un fondo internacional de desarrollo agrícola.

Aspectos que deberá....

(Viene de la página 3)

la producción industrial del trigo, maíz y arroz, cuya tecnología, para la obtención de altos rendimientos, está mundialmente probada.

La mejor opción de despegue entre los programas de desarrollo económico acelerado, es la programación de la explotación industrial agrícola, porque a partir de los 5 millones de hectáreas, Bolivia ya contaría con una capacidad de exportación de cereales superior a 100 millones de toneladas anual que constituirían el marco real para pensar en la transferencia de capitales hacia la etapa fabril, la que debería iniciarse sólo cuando se cumpla este objetivo de llegar a la capacidad exportadora que hemos señalado.

Si es que sin prisas irracionales, ni pausas negativas, Bolivia entera concentrara sus esfuerzos en hacer realidad su mejor opción, pasaría de su calidad periférica y dependiente a nación central con decisiones propias. Todo depende del destino y calidad de su desarrollo económico, social, cultural y político.

A diferencia de Chile y la Argentina, que nos sirven de ejemplo aleccionador, que se apresuraron en abarcar el período fabril del desarrollo económico, sin contar con los suficientes excedentes de producción para cubrir los gastos de investigación, actualización y oportuna renovación tecnológica, Bolivia, dentro de esta alternativa, marcharía con firmeza hasta tomar la delantera a todas las naciones del subcontinente.

Con honda preocupación advertimos a tiempo, que no debemos dejarnos arrastrar con espejismos desarrollistas, ni aparentes dádivas producto del desmantelamiento fabril obligado de los países vecinos, hacia situaciones falsas que estancarían incluso la esperanzadora marcha en la que nos encontramos.

Obreros de Renault se plegaron a la huelga de FIAT en la Argentina

BUENOS AIRES, NOV. 29 (AFP).- Los obreros de la firma Renault, siguiendo los pasos de los de FIAT - Argentina, se pusieron en huelga hoy aquí.

La huelga está prohibida en Argentina desde el día siguiente del golpe de estado militar de marzo de 1976 por una "ley de seguridad industrial".

Las cadenas de montaje de Renault - Argentina se encuentran en Cordoba a 800 kilómetros al noroeste de Buenos Aires y emplean unos 12.000 obreros.

Estos se reunieron en asamblea general el jueves pasado y dieron un plazo de 48 horas a la dirección para aumentar los salarios uniformemente en 12.000 pesos (unos 45 dólares).

Los obreros se presentaron esta mañana a la usina pero no trabajaron.

En los suburbios de Buenos Aires, donde se hallan las cadenas de montaje de FIAT, las cosas ocurrieron en forma diferente: las fuerzas de seguridad hicieron evacuar las usinas de Caseros y Palomar.

Cuarenta "activistas" fueron despedidos de la empresa y sanciones disciplinarias fueron aplicadas contra un grupo de obreros cuya cifra no fue precisada.

Los "activistas" arrestados la semana pasada se encuentran, en virtud de la "ley de seguridad industrial", detenidos y puestos a disposición de la Justicia Federal, según la agencia "Noticias Argentinas".

El movimiento no se extendió por el momento a los otros fabricantes de automotores y se indicó que funcionan normalmente las cadenas de montaje de GMC, Chrysler, Ford, Peugomt, Citroen y Mercedes-camiones.

Los conflictos de FIAT y Renault se produjeron al dia siguiente de la publicación por el Ministerio de Economía de las nuevas escalas de salarios en Argentina.

Los metalúrgicos de ambas sociedades estimaron que las nuevas escalas son inferiores a las sumas mensuales de salarios y primas que perciben, actualmente, según fuentes próximas a la industria automovilística.

El aumento otorgado por el Ministerio de Economía representa un aumento de 15 por ciento del salario de base mientras que el alza del costo de la vida fue de 178 por ciento en los últimos ocho meses.

Argentina detectó yacimiento de uranio

SAN JUAN, ARGENTINA 29 (LATIN). La Comisión Argentina de Energía Atómica detectó yacimientos de mineral de uranio con excelente ley, en una zona de esta occidental provincia, informaron fuentes de ese organismo científico.

La primera comprobación ha demostrado un rendimiento de 70 kilogramos de uranio por tonelada de mineral, porcentaje considerado importante en relación con resultados obtenidos en otros países.

Las fuentes indicaron que no se trata de un gran yacimiento, sino —en principio— de una zona de grandes perspectivas.

El área, de aproximadamente 5.000 metros cuadrados, está ubicada en la quebrada de El Volcán, a unos 200 kilómetros de esta ciudad.

Los informantes añadieron que se trata de una región de grandes fallas geológicas que enmarcan los sedimentos, que en un 90 por ciento han sido clasificados.

Argentina ha elegido la vía de los reactores nucleares que emplean uranio natural como combustible y agua pesada como moderador.

SOUTH AMERICAN CORPORATION
Oficina La Paz - Calle Loayza N°. 167
Teléfono 20418 2°. piso

Comunica a su distinguida clientela que con motivo de la Navidad y Año Nuevo hemos recibido:

* Lavadoras de procedencia italiana * Acordeones
* Heladeras chicas y grandes * Planchas eléctricas
* Lustradoras para pisos * Cocinas a gas inglesas
* Cafeteras eléctricas de aluminio * Tubos flourecentes * Y otros artículos más.

Edificio Florida

Se convoca a los Copropietarios del Edificio "Florida" a la Asamblea General que se celebrará el día de hoy martes 30 de Noviembre de 1976, a horas 19.30 en el salón de EL DIARIO, situado en la calle Loayza 118 de esta ciudad, con objeto de elegir el Directorio para la nueva gestión. De acuerdo a Reglamento esta Asamblea se realizará con el número de asistentes y sus resoluciones serán obligatorias para todos.

La Paz, noviembre de 1976

Vestibulares CEPU

-Ultimas vacancias: Prof. San Andrés 10 materias integradas Psicotécnico Intensivo CEPU: Ingavi 1047. Of. 2. Tel. 57719-61670.

Se vende

Hermoso Negocio

Ocho pistas manuales de "BOWLIN" (Palitroque) con todos sus accesorios en perfecto estado. Para tratar dirigirse a los teléfonos 2-6458 2-3304 casilla postal 1195 Santa Cruz.

Edificio "Santa Cruz"

Se vende oficina en la 4ta. planta, este edificio tiene 10 pisos y cuenta con dos ascensores, siendo el único en su clase.

Referencias teléfono 2-9477 Casilla 2077.

Santa Cruz.

Comité de Obras Públicas y Desarrollo del Beni (CODEBENI)

Convocatoria a Propuestas N° 08/76

Ampliación de plazo

A solicitud de varias firmas interesadas en nuestra Convocatoria N°. 08/76, para la provisión e instalación de UNA PLANTA CURTIEMBRE PARA CUEROS VACUNOS EN LA CIUDAD DE TRINIDAD, BAJO LA MODALIDAD DE "PLANTA LLAVE EN MANO", se ha prorrogado por segunda vez, el plazo de presentación de propuestas, hasta horas 18.00 del día lunes 27 de Diciembre de 1976.

Trinidad, Noviembre 29 de 1976

RELACIONADOR PUBLICO

Comité de Obras Públicas y Desarrollo del Beni (CODEBENI)

Convocatoria a Propuestas N° 07/76

Ampliación de plazo

Se comunica a las firmas interesadas en nuestra Convocatoria N° 07/76, para la provisión de DOS GRUPOS ELECTROGENOS PARA LA CIUDAD DE GUAYARAMERIN, que a solicitud de varias firmas, se ha ampliado por segunda vez, el plazo de presentación de propuestas, hasta el día lunes 27 de Diciembre de 1976 a horas 17.00

Trinidad Noviembre 29 de 1976

RELACIONADOR PUBLICO

Lo Mejor para Navidad está en Hansa

DESDE $b 800.- OBSEQUIAMOS

DE ACUERDO AL MONTO DE SU COMPRA

- Platillos voladores NIVEA
- Carteras de bolsillo HANSA
- Estuches NIVEA—ATRIX
- Linternas de bolsillo.
- Machetes.
- Juegos Rasti.
- Muñecas negras.
- Radios SONY de bolsillo y radios NISSEI y "7 Mares".
- Platos, tazas y fruteros de vajilla tipo bavaria. No6/8; 14/35; 21/15; 21/17; 21/19; 21/24; 23/23; F—1
- Licuadoras, batidoras y ventiladores ARNO para 110 voltios.
- Cafeteras ELECTROLUX para 110 voltios.
- Soldadores de Polyetileno
- Calculadoras electrónicas SONCATRON.
- Triciclo revolucionario KICK'N GO HONDA

COMPRE UN REGALO Y RECIBA OTRO GRATIS

FABULOSA CAMPAÑA Navidad 1976

apresúrese y participe en esta oferta limitada
comprando uno o más de los siguientes artículos

* Refrigeradores ELECTROLUX, BRASTEMP Y CONSUL.
* Congeladoras eléctricas y a kerosene ELECTROLUX, verticales y horizontales.
* Cocinas a gas SEMER, GERAL Y VOLCAN.
* Cocinas eléctricas SENKING
* Cocinas, estufas, hornos industriales y lámparas a kerosene VOLCAN.
* Estufas eléctricas SIEMENS Y FORSTER.
* Estufas a gas VOLCAN
* Calefones eléctricos RHEEM.
* Cafeteras eléctricas ELECTROLUX para 110 voltios
* Aspiradoras y lustradoras ELECTROLUX.
* Licuadoras, batidoras y ventiladores ARNO para 110 voltios.
* Lámparas de techo, de mesa, de pié y apliqués.
* Filtros para agua KATADYN para uso doméstico e industrial.
* Vajilla tipo bavaria.
* Cajas fuertes MARTE.
* Radios, grabadoras, amplificadores, tocadiscos, combinados "2 en 1", "3 en 1", altoparlantes, cintas y cassettes SONY.
* Amplificadores, sintonizadores, altoparlantes y tocadiscos DUAL.
* Radios NISSEI.
* Amplificadores, sintonizadores, tocadiscos, combinados y bocinas RADSON.
* Televisores SONY Y NOBLEX.
* Planos sonoros (Altoparlantes).
* Columnas de sonido y equipos inalámbricos de traducción y de difusión EDCOR.
* Máquinas de tejer TURMIX, KNITTAX, HELVETIA Y CORONA.
* Máquinas eléctricas de coser y bordar ELNA.
* Máquinas de escribir manuales, electricas, portátiles y de escritorio FACIT.
* Máquinas de calcular manuales, eléctricas y electrónicas FACIT.
* Máquinas calculadoras electrónicas ROCKWELL.
* Máquinas de sumar manuales y eléctricas FACIT
* Fotocopiadoras NASHUA.
* Bicicletas para niños y adultos y estacionarias para ejercicios.
* Balanzas de mostrar FAIRBANKS y de colgar FILIZOLA.
* Fumigadores TECNOMA y pulverizadores KINKELDER.

COMPRE UN REGALO Y RECIBA OTRO GRATIS

Lo Mejor para Navidad está en HANSA

VISITENOS Y CONOZCA MAYORES DETALLES

HANSA Ltda. La firma boliviana de su confianza con mas de 65 años al servicio del país
DEPARTAMENTO MERCADERIAS TEL. 50878 Yanacocha esq. Mercado
Sucursales: COCHABAMBA-ORURO-POTOSI-SANTA CRUZ-SUCRE-CAMIRI-TARIJA-TUPIZA-VILLAZON-ATOCHA

Prensa peruana reitera simpatía por aspiración marítima boliviana

LIMA, 29 (LATIN).- "La opinión pública internacional está ya enterada: Chile declina el planteamiento peruano relativo al justificado anhelo de BOLIVIA para alcanzar una salida al mar", dijo hoy aquí el diario "La Prensa".

"Desalentadora respuesta para tan noble anhelo", agregó el matutino en su editorial de unas mil palabras titulado "La respuesta negativa de Chile".

Indicó: "Conviene, tal vez, recapitular muy brevemente la cuestión, ¿qué denunció siempre la actitud que el Perú ha venido manteniendo desde que Chile enteró al país oficialmente de la propuesta que ofrecía al gobierno de BOLIVIA?".

"Que era asunto de grave responsabilidad y existía meditación. No era cosa de un sí o un nó", agregó.

El diario puntualizó: "La salida al mar de BOLIVIA a través del corredor sugerido por Chile altera las relaciones económicas y sociopolíticas de la zona, y no es zona de la que esté desligado el Perú, porque con ella lo ligan precisas y expresas disposiciones internacionales que, en cuanto al Perú atañe, han sido cumplidas con fidelidad a su clara conducta internacional".

"Eso era para el Perú materia de conversación, no de simple aceptación o rechazo. Y han estado conversando, por eso, los representantes de Perú y Chile".

"Conversar -puntializó el rotativo- suponía estudiar el problema desde un punto de vista jurídico, geopolítico, comercial, económico. Vale decir, de un modo integral".

Remarcó: "Nadie puede creer ingenuamente que la misma proposición chilena a BOLIVIA era fruto de una feliz y súbita inspiración".

"Los cables nos han ilustrado respecto de como recibió BOLIVIA la propuesta. No en balde se trata de asuntos que afectan a la soberanía. No es el capricho de hombres eventuales lo que está en juego. Es el destino de muchas generaciones que vienen, y es también el mandato de muchas generaciones de ayer", agregó.

El diario dijo: "El nuestro no es un pueblo hecho para el rencor o la venganza, y en horas en que busca liquidar una etapa de injusticia tiene puestos los ojos en quienes iluminaron el pasado con el hermoso ejemplo de su vida y su muerte gloriosa".

"En ellos robustece el Perú la posición asumida en la reciente propuesta a Chile. En el cumplimiento fiel de lo estipulado en el tratado de 1929 ponemos énfasis. En esa línea, el Perú es un corazón generoso, con desprendimiento que responde al modelo de Grau. Están acá en juego realidades muy concretas, y la nota del gobierno peruano lo comprueba".

Puntualizó que, "hay respeto a los tratados, que celosamente cuidaban todos los intereses involucrados en los territorios aludidos en el protocolo adicional. De antiguo estaba consagrada la certeza de que toda cesión territorial debía ser fruto del concierto de voluntades".

"La Prensa" expresó más adelante, que, "en procura de ese concierto redactó el Perú la nota que Chile ahora declina considerar".

Y preguntó: "¿Pero es que necesitamos ilustrar todavía a la opinión? No estamos conversando con Chile sobre estos asuntos porque somos "vecinos" de BOLIVIA. Conversamos porque entre los territorios peruano y chilenos aparece ahora (en virtud de la oferta chilena a BOLIVIA) un tercer Estado".

"Y porque dicho tercer estado ejercería soberanía sobre un territorio fronterizo que tiene derechos y servidumbre reconocidos. Ello crea una situación peculiar, la alteración de ella afecta la naturaleza misma de la relación".

Acotó: "Perú interviene, porque estaba previsto en los pactos internacionales su intervención. Interviene porque, de no hacerlo, cualquier solución prevista no sería viable conforme al derecho. Por eso la consulta chilena, y por eso también las conversaciones".

"¿Sobre qué debemos conversar?", dijo el rotativo. Y agregó: "Sobre los derechos del Perú. No se trata de un eufemismo sino de una explícita verdad".

"Los derechos del Perú se establecen sobre un complejo de vecindad de Tacna y Arica. Tienen estas ciudades, en virtud de Tratado de Lima, un status particular", dijo.

"Hay entre Tacna y Arica una relación generada por los pactos. Toda modificación de esa relación altera todo cuanto ese status aseguraba. Geopolíticamente, esto tiene importancia. La tiene, y grande, en 1976", expresó el matutino.

Puntualizó: "Esa perspectiva no puede ser ajena a los derechos de Perú. En esa perspectiva están los derechos sobre los que el Perú tiene que conversar, para considerar su acuerdo".

"En virtud de las reflexiones a que todo esto convoca -dijo- el Perú formuló el planteamiento conocido por la ciudadanía. Pero Chile rehusa considerar este planteamiento. Para el Perú sigue en juego la aspiración boliviana, que cuenta con la simpatía del pueblo y del gobierno peruanos".

La Editorial finaliza remarcando: "Para el Perú no es, pues, asunto de vanidad de Cancillería: "Seguirá aportando sus esfuerzos necesarios para coadyuvar a lograr la aspiración boliviana", porque nuestros principios son los de la solidaridad americana dentro de una congruente tradición jurídica".

DONACION.- La Corporación Minera de Bolivia donó a la Universidad Juan Misael Saracho, de Tarija, un muestrario mineralógico que contiene más de 130 piezas de minerales que produce la institución en sus diferentes empresas. La donación contiene también cuadros demostrativos, publicaciones y ampliaciones fotográficas. En la foto, el público tarijeño observa el muestrario donado por la Comibol.

Ministerio de Salud comprará 30 mil dosis de vacuna contra el sarampión

El Ministerio de Salud Pública, con el objeto de continuar con los programas de vacunación contra el sarampión en todo el territorio nacional, comprará 30 mil dosis de vacuna contra esa epidemia.

De acuerdo a la información, el costo del lote de vacunas asciende a la suma de 162 mil pesos bolivianos y será adquirido a través del Banco Nacional de Vacunas de los laboratorios Merk Sharp Dome.

Según informaron las autoridades del departamento de inmunizaciones del Ministerio, las vacunas llegarán al país durante la segunda quincena del próximo mes.

NECESIDADES

Por otra parte, el Ministerio de Previsión Social y Salud Pública, mediante el departamento de inmunizaciones, envió una circular a todas las unidades sanitarias del país, solicitando que, a la brevedad posible, envíen a la oficina central en La Paz informes sobre las necesidades que tienen de vacunas para combatir toda clase de epidemias.

La solicitud tiene por objeto programar las campañas de inmunizaciones que deberán realizarse el próximo año, en todo el país, así como conocer la cantidad de dósis de vacuna que se requieren.

Funcionarios del departamento de inmunizaciones y del Banco Nacional de Vacunas programan las campañas que deberán iniciarse en el área urbana y rural.

Bolivia insistirá mantener escala de precios en el CIE

Bolivia insistirá en sus planteamientos ante el Consejo Internacional del Estaño (CIE) para que se mantenga la escala de precios mínima y máxima del estaño en el mercado internacional.

El anuncio fue hecho durante las reuniones de consulta que viene realizando el Consejo Interno del Estaño Boliviano (CIEBOL) que está analizando la posición boliviana ante la próxima reunión del CIE, que se llevará el 5 de diciembre en Londres.

Se informó que, se mantiene el cuarto intermedio para la firma del V Convenio del Estaño, mientras duren las negociaciones entre consumidores y productores del mineral.

En la reunión de CIEBOL se analizan también otros planteamientos bolivianos ante el CIE, como ser los aportes que deben realizar los productores y consumidores para el fondo de reserva, ya que, actualmente, sólo los productores contribuyen a la reserva del Buffer Stoc, aspecto que es considerado injusto por estos países.

En cuanto a la votación dentro del consejo, Bolivia mantiene también sus puntos de vista que fueron apoyados por los demás países, pero las negociaciones están encaminadas al logro del primer punto, cual es mantener la escala de precios.

La delegación boliviana partirá a Londres el próximo 3 de diciembre, luego de reunirse con el Ministro de Minería y Metalurgia y el Presidente de la República.

Desde el año pasado, Bolivia se esfuerza por conseguir dentro del Consejo Internacional del Estaño mayores garantías de estabilidad para los precios de esa materia prima.

Dentro de esa política, Bolivia dejó pendiente la ratificación del Quinto Convenio del Estaño, en razón de que las condiciones establecidas en ese documento que vincula a productores y consumidores, no se satisface la expectativa nacional en cuanto al equilibrio de precios.

Aunque Bolivia hasta ahora mantiene un sitial de portavoz de las naciones productor[as de] estaño, su acción, sin em[bargo] no logró el apoyo incondi[cional] de los países exportador[es de] esa materia prima por el [juego] de intereses que debili[tan la] demanda de conseguir ma[yores] garantías para los precios.

El estaño, como recurso no renovable, cad[a vez] es más escaso. Por esta [razón] algunas naciones produc[toras] principalmente Bolivia, bu[scan la] aplicación de una fórmula [a fin] de garantizar ingresos es[tables] a los explotadores.

.INAUGURACION.- Durante el último fin de semana, [fue] inaugurado un núcleo escolar en la región de Cayimbaya, provin[cia] Loayza de este Departamento, obra que fue ejecutada por el S[er]vicio Nacional de este Departamento, obra que fue ejecutada por [el] Servicio Nacional de Desarrollo de la Comunidad y por los cam[]pesinos de la zona.

El establecimiento educativo, que se halla ubicado en la reg[ión] posterior del nevado Illimani, cuenta con cuatro aulas, direcció[n,] secretaría, ha sido entregado completamente equipado con m[o]biliario. Su costo es superior a los cien mil pesos bolivianos.

Para la realización de estos obras, los campesinos no s[ólo] aportan con el 50 por ciento del valor de las obras, sino que tamb[ién] solicitan créditos para impulsar el desarrollo en el agro.

El Servicio Nacional de Desarrollo de la Comunidad envi[ará] técnicos a esa región para que estudien las posibilidades de ap[ro]vechar las aguas que bajan del nevado y que podrían ser utiliza[das] en proyectos de riego de zonas agrícolas.

Los campesinos, de su parte, han solicitado mayor cooperac[ión] en la ejecución de otros proyectos, que deberán ser estudiados [por] técnicos del Servicio Nacional.

Jóvenes participan en campaña de limpieza de ciudad de La Paz

El domingo se inició una campaña de limpieza de calles, parques y fachadas de la ciudad de La Paz, en la que participaron más de un centenar de jóvenes.

La campaña se realizó en la zona de Villa Victoria y fue auspiciada por la Dirección Nacional de Juventudes, a través del "Movimiento Pioneros de Bolivia".

El Departamento de Relaciones Públicas de la Dirección Nacional de Juventudes, dependiente de la Secretaría Geneeral de Deportes y Juventudes, informó que la campaña, se extenderá a otros barrios de la ciudad.

Durante el mes de diciembre, todos los domingos, jóvenes de ambos sexos, ampliarán esta campaña de limpieza a otros barrios de la ciudad.

Dirigentes de la Junta de Vecinos de Villa Victoria y representantes de la Alcaldía Municipal hicieron conocer sus felicitaciones a los jóvenes integrantes de las brigadas de limpieza y les afirmaron que les prestarán toda clase de cooperación.

VISITA.- El Ministro de Minería y Metalurgia, Gral. Alfonso Villalpando, el pasado fin de semana realizó una visita de inspección a los centros mineros de Catavi y Siglo XX, para conocer -según información oficial- los principales problemas que aquejan a los trabajadores.

Maestros rurales asisten a curso de cooperativismo

.Con los auspicios del Departamento de Fomento Cooperativo, institución pionera en la formación de líderes cooperativistas ayer fue inaugurado en Cochabamba, un curso sobre cooperativismo para maestros rurales.

Asistirán treinta profesores procedentes de los distritos del país, quienes, fuera de sus funciones de profesores, promueven y organizan cooperativas en las comunidades campesinas.

El Director del Departamento de Fomento Cooperativo, Padre Julio Tumiri Javier, dijo, al referirse al curso que, "Los maestros rurales con inquietud social, con conocimiento del sistema cooperativo, podrán orientar a los campesinos, de tal manera que la organización cooperativa sea fuerte y con esperanza de alcanzar las metas trazadas".

"El fracaso de las cooperativas agropecuarias y la frustración de los campesinos, se debe a la mala orientación, deficiente educación y defectuosa organización"

Los temas que se tratarán en el curso son: Metodología de la Educación Cooperativa, Organización, planificación y doctrina cooperativa. El curso finalizará el próximo sábado 4 de diciembre.

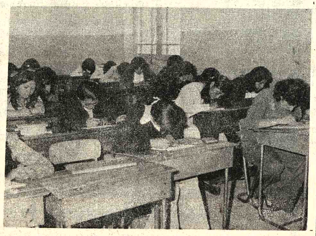

.EXAMENES.- Estudiantes del ciclo medio son vistos en sus pruebas de habilitación o de desquite, las mismas que se iniciaron el martes pasado y concluirán hoy, al cabo de un curso previo de repaso.

Toman parte en estas pruebas aquellos estudiantes que obtuvieron un promedio anual de 3,5 a 2,6 en una o más asignaturas, promedio que no se tomará en cuenta para el vencimiento del curso sino la calificación que se obtenga en las pruebas de habilitación no menores de 3.6. La reprobación es una sola materia será motivo de pérdida del año.

Precio del estaño mejoró tres puntos

El precio del estaño mejoró ayer tres puntos en la Bolsa de Londres con relación a la cotización del viernes pasado. Las demás cotizaciones son las siguientes:

Plomo, 0,20 dólares la libra fina.
Zinc, 0,27 dólares la libra fina.
Cobre, 0,26 dólares la libra fina.
Bismuto, 7,50 dólares la libra fina.
Cadmio, 2.55 dólares la libra fina.
Plata, 4,24 dólares la onza troy.
Wolfram, 141.97 dólares la unidad métrica fina.
Antimonio, 25.50 dólares la unidad métrica fina.
Oro, 129.75 dólares la onza troy.

Testigos de Jehová realizarán su asamblea el 9 de diciembre

.Un programa de entrenamiento en el servicio a Dios y a la comunidad desarrollarán los Testigos de Jehová en la asamblea "Servicio Sagrado", que se realizará en el coliseo cerrado del Instituto Americano entre el 9 y el 12 de diciembre próximo, según informaron los organizadores.

El programa que se cumplirá incluye treinta discursos bíblicos, referentes a diversos servicios que los Testigos de Jehova prestan a la comunidad.

Esos discursos estarán dirigidos principalmente a la mujer y al joven, a fin de hacerles conocer la voluntad de Dios "en un mundo falto de bondad y de interés en los demás".

Se explicará, de otra parte, las razones por las que los Testigos de Jehová visitan las casas particulares y como cumplen la comisión bíblica de hacer conocer los propósitos de Dios para el hombre y como Dios resolverá los problemas de la humanidad.

El programa incluye también la presentación de dramas bíblicos y anuncia para el viernes 10 de diciembre el bautismo de sus miembros.

Dinamarca aumentará créditos a Bolivia

El gobierno de Dinamarca estaría en condiciones de aumentar su tercer préstamo a Bolivia hasta la suma de 40 millones de coronas danesas, equivalentes a 130 millones de pesos, según anuncio de los comisionados de ese país.

La Agencia Internacional de Desarrollo de Dinamarca del Ministerio de Relaciones Exteriores, comisionó a sus funcionarios Hans Jespersen y Gert Christensen para que realicen una inspección de los programas lecheros de Bolivia, con el fin de prestarles una nueva cooperación.

Esos comisionados cumplieron su cometido en Santa Cruz, Cochabamba y La Paz, donde se cuentan programas de producción e industrialización lecheros, unos privados y otros dependientes de la Corporación Boliviana de Fomento.

Los comisionados daneses, al cabo de su inspección, visitaron al Ministro de Industria y Comercio, a quien le manifestaron su satisfacción por los alcances de los programas lecheros de Bolivia, sobre los que dijeron haber comprobado deseos de superación y expansión.

Añadieron que, en base a sus comprobaciones, podían anticipar que su gobierno estaría en condiciones de aumentar este tercer préstamo de 30 a los 40 millones de coronas danesas, el mismo que se concretará el mes de marzo del año entrante, tanto en la suscripción de los documentos como en el desembolso.

Dinamarca concedió anteriormente dos créditos similares destinados a programas de producción e industrialización de la leche, lo que, segun la CBF, constituyó una importante cooperación.

A este crédito por 25 años de plazo, con seis de gracia y sin ningún interés o recargo, se sumará el envío de cinco expertos lecheros de Dinamarca para asesorar en el establecimiento de las proyectadas plantas industrializadoras de Santa Cruz, Sucre y Tarija, según manifestaron también los nombrados comisionados.

Aniversario de la Radio Juan XXIII se celebrará el 9

Los actos celebratorios del aniversario de Radio "Juan XXIII", que debían cumplirse el 4 y 5 de diciembre en San Ignacio de Velasco, han quedado diferidos hasta el jueves 9, según información telegráfica del Vicario Apostólico de Chiquitos, Monseñor Bonifacio Madersbacher, y del Director de esa emisora, José Barrientos de Ugarte.

El aplazamiento de la fecha del programa de festejos, por una semana, se debe a que, por sus ocupaciones, el Gral. Banzer no podrá viajar a San Ignacio antes del 9.

El programa incluye la entrega de numerosas obras públicas en la Provincia Velasco, construídas en conformidad al convenio suscrito entre el Vicariato de Chiquitos y las Fuerzas Armadas.

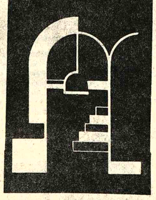

CLINICA MIRAFLORES

Cirugía General-Ginecología-Obstetricia-Oxígenoterapia. ATENCION MEDICA PERMANENTE
Consultas Dr. Mallo- De horas 15 a 19 pm.
AVENIDA SAAVEDRA 2037. TELEFONO 41498.

Lista de Deudores Morosos a "PRESENCIA"

LA PAZ

Comité de Acción Paceña
Castillo Nava, Luis
CO.IN.CO.

Dufraise, Luis
Domínguez, Abel
Empresa Nal. de Televisión
Inti Punku (Inter Public)
Inboltex

Landa, Tito
Oriserbol

Restrepo, Sergio (Inter Public)
Roncal, Mario
Servicios Aéreos Saturno (Servicios Asociados)
Sudameris Propaganda (Telepredial)
Federación Provincial. Juntas Vecinales (Nataniel Flores)

Aerolíneas Peruanas
Club 21
Club Universitario
Comando General de la Policía Boliviana

INTERIOR

Drive In Hotel (Santa Cruz)
Alcaldía de Quillacollo (Cochabamba)
Importadora Car (Cochabamba)
Importadora El Sol (Cochabamba)
Hawai - Balneario (Cochabamba)
Junta de Vecinos de Huanuni (Federico Nogales). (Huanuni).

Colegio Belgrano (TARIJA)
Expreso La Veloz del Sud (TARIJA)
Alcaldía de Bermejo (TARIJA)
Cooperativa Agropecuaria Industrial de Tarija-Capit. (TARIJA)
Rodolfo A. Maranchello
Sixto Rojas (POTOSI)

Servicio Urbano de Microbuses.
Cía. Minera de Potosí.

La Paz, 13 de octubre de 1976

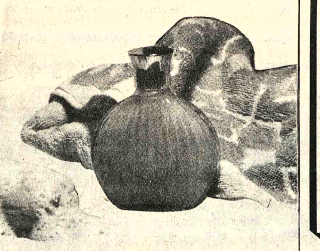

VOILE LANVIN

para suavizar la piel de todo el cuerpo!
el momento de emplearlo es después del baño,
cuando la piel aún está húmeda y tibia.

NO ENGORDA
Pearson Sakrin
Solución endulcorante artificial y No Nutritiva
(Sacarina líquida amoniacal)

No contiene ciclamato
No contiene azúcar
No tiene sabor amargo

NO CONTIENE CALORIAS!!

Representante exclusivo
FARMACA S.A.
Socabaya 340 Tel. 24579 Casilla 1052

* Pídalo en su farmacia preferida

Quemadores Wyne

Industria norteamericana

Queman: Diesel kerosene o fuel oil.
Capacidad: 1,2,3 y 4 galones por hora.
Desde 10.000 a 120.000 Kilocalorías hora.

Controles electrónicos HONEYWELL Bomba, ventilador, sistema de encendido automático, todo incorporado en una sola unidad.

Especial para: Panaderías, cocinas grandes, caleras, estuqueras, hornos de ladrillos y cerámicas, calderos, saunas automáticos secos y húmedos, secadores de granos en general, maderas, etc., calefacción central, agua caliente.

No explotan, no despiden humo ni olores, son económicos y su instalación sumamente sencilla, con nuestro asesoramiento se instalan y uno de nuestros TECNICOS lo pone en funcionamiento.

ENTREGA INMEDIATA
Consúltenos: Edif. San Antonio local 16, F. Guachalla Esq. Ecuador.

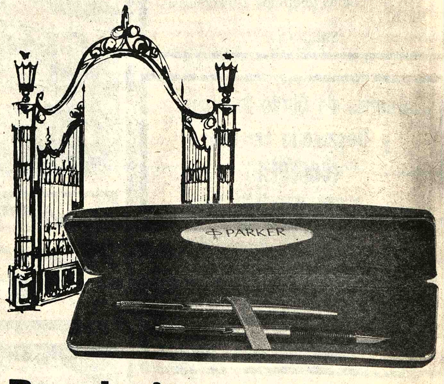

Para lucir en ambientes de gran jerarquía.

Parker 180 la pluma que escribe de dos maneras y bolígrafo haciéndole juego.

PARKER
...joyas finas que escriben

Macdonald & Co. (Bolivia S.A.)
Ballivián esq. Loayza
SUCURSALES EN: Oruro - Cochabamba - Santa Cruz - Sucre - Tarija - Potosi - Trinidad

PUBLICIDAD LOWDER SRL. 298

Cochabamba concluyó obras para afrontar la estación de lluvias

COCHABAMBA, 29 (PRESENCIA).- Concluyeron os trabajos de limpieza y ragado de las torrenteras del ente Norte de la ciudad, con lo ue se puede afrontar el peligro e la época de lluvias, informó oy el Gerente General de la orporación de Desarrollo, ené Benavides.

Agregó que esa tarea se hizo través de la Oficina de rrenteras y Regularización el Río "Rocha", dependiente e esa institución de desarrollo, utilizó cuatro tractores cientemente adquiridos, con s cuales se pudo preparar todo necesario en las torrenteras e Paccha, Pinto Mayu, Canana y otras quebradas.

RONOGRAFIA

Benavides indicó que, de uerdo a las necesidades más remiosas y al grado de eligrosidad que revisten las nas, se ha trazado un ronograma de trabajo para aplicación de inmediato en s áreas cordilleranas mprendidas de la "Taquiña" las cuales se encuentran las rrenteras de Kora, Tolavi, ave, Aponte y otros ríos, que año tras año desbordan sus caudales ocasionando graves inundaciones en Vinto Chico y otros lugares de la provincia de Quillacollo.

Se informó que la Corporación de Desarrollo debía alquilar dos máquinas para ese trabajo, pero resolvió que con esos recursos económicos se podía comprar dos tractores de buena capacidad, en el curso de los próximos días se contará con ese equipo para el dragado y limpieza de esas peligrosas torrenteras. Hasta la fecha, en el frente Norte de la capital se ha conseguido mover 65.000 metros cúbicos de material de arrastre.

EXPERTO ISRAELI

Se indicó que el experto israeli, Se'Ev W. Keidar, se reincorporó a la plana de técnicos de la Corporación de Desarrollo, para iniciar la segunda etapa de los trabajos de infraestructura de las obras civiles del Parque Industrial, donde se establecerá el Complejo Automotriz.

Asimismo señaló que están adelantadas las gestiones para la expropiación de los terrenos de Usphа-Usphа, para los fines indicados.

TERMINAL

En cuanto a la construcción de la Terminal de Buses en la zona Sud de la ciudad de Cochabamba, el Gerente de la Corporación de Desarrollo, René Benavides, dijo que ya se tiene el cronograma de trabajo y lo único que se espera es la llegada del Director Nacional de la Empresa de Ferrocarriles, quien actualmente se encuentra en México, para definir la localización de la Terminal y solucionar el problema relativo a los terrenos de la ex-Empresa Ferroviaria Bolivian Railway.

FORESTACION

En este capítulo, La Corporación de Desarrollo, planificará 150.000 especies de eucaliptos, pinos y otras variedades, en zonas de Tiquipa, Puca-Puca y otros.

Benavides dijo que la Corporación de Desarrollo ha adquirido de Chile 500 kilos de semillas de pino, con los cuales el año próximo se establecerá un enorme vivero, cuya capacidad será de alrededor de 12 millones de plantas.

Con ese material se podrá forestar la zona Norte de la ciudad de Cochabamba, Parque Industrial, la Coronilla, serranías de San Pedro y la Laguna de Corani.

.OFRENDA FLORAL.- El Embajador de la República cialista Federativa de Yugoslavia, Iztok Zagar, en compañía personal de su embajada y miembros de la Cancillería ocó ayer una ofrenda floral al pie del monumento al Prorártir de la Independencia, Pedro Domingo Murillo. El acto cumplió con motivo de celebrar esa República su XXXIII 3) aniversario de creación.

SEMINARIO SOBRE ENCUESTA DEMOGRAFICA.- Ayer se inauguró el Seminario sobre Encuesta Demográfica Nacional del Instituto Nacional de Estadística.

Las reuniones se realizan en la Casa de la Cultura y asisten expertos del INE, invitados del Centro Latinoamericano de Demografía, delegados de varias naciones latinoamericanas y expertos nacionales.

El Director del INE, Lic. Jorge Félix Ballivián, dio la bienvenida a los expertos extranjeros y afirmó que hará un análisis de la Encuesta Democrática Nacional que se efectuó el año pasado en Bolivia y abarcó a 50.000 personas.

En representación del Ministro de Planificación, el ingeniero Alberto Valdez afirmó que las conclusiones que se obtengan en este seminario serán de utilidad para los planes de desarrollo, en especial para el Plan Quinquenal.

El seminario será clausurado mañana, con la aprobación de recomendaciones y conclusiones que serán entregadas a las autoridades del gobierno.

En la sesión de la mañana, el Lic. Armando Pinell presentó un informe sobre los resultados de la Encuesta Demográfica Nacional. En la tarde, Jorge Somoza, Representante del Centro Latinoamericano de Demografía CELADE, presentó un informe sobre los principales aspectos demográficos en el continente.

Ministro de Educación

Programas educativos no serán cambiados

COCHABAMBA, 29 PRESENCIA).- "Los actuales moldes de la educación no registrarán cambios radicales, como se ha venido especulando", dijo hoy aquí el Ministro de Educación, Cnl. Jaime Niño de Guzmán, en el acto de entrega de certificados de egreso a 300 nuevos profesores rurales.

La nombrada autoridad añadió que podrían darse algunas innovaciones, pero consideró, al mismo tiempo, como bueno todo lo que se ha hecho en asuntos educativos.

Dijo, por otra parte, que había ratificado al personal jerárquico educativo de Cochabamba por estar convencido de que trabajó bien y porque es necesaria la continuidad en los programas que se han elaborado.

El Ministro no hizo referencias concretas sobre las "especulaciones" que mencionó, porque han habido críticas de entendidos en problemas educativos que han coincidido en señalar graves fallas a los programas en vigencia.

La coincidencia radica en que las reformas introducidas pecan de formales y de muy superficiales, sin que se las hubiera hecho y aplicado con sentido definido y motivaciones y objetivos claros, lo que -según esos entendidos- no ha permitido progresos a la educación nacional.

Entre los puntos más señalados por la crítica se tiene que los programas educativos tienen una tendencia excesivamente peligrosa a la uniformidad, tanto en cuestión de niveles como en lo que atañe a dejar de lado peculiaridades regionales y étnicas, sin contar otros puntos referentes a fallas de planificación y organización en el sistema educativo.

PROMOCION

El Ministro fue quien tuvo a su cargo la entrega de los certificados de promoción a 300 nuevos profesores egresados de las normales rurales de Paracaya, Chimoré, Vacas, Ucureña, del distrito de Cochabamba.

El acto se inició a las 10.000 horas, en la sede del colegio nacional Sucre, en presencia de autoridades locales y numeroso público.

Esos profesores, egresados en especialidades de Básico, educación para la salud agropecuaria, artesanías, educación para el hogar y otras, están en condiciones de prestar servicios el próximo año. En anteriores ocasiones se informó que la mayoría de los distritos acusa déficit de ítems.

AÑO ESCOLAR

El ministro reiteró que el próximo año escolar será iniciado el 7 de febrero, de conformidad a análisis que se hicieron para el caso. Entretanto, esa autoridad se enteró de los problemas que confronta la educación en Cochabamba, especialmente sobre el deterioro de locales escolares y requerimientos de material didáctico.

Periódicos argentinos califican como "altamente positiva" visita de Banzer

BUENOS AIRES, 29 (LATIN).-Los matutinos "Clarín" y "La Prensa" de esta capital coincidieron hoy en que la reciente visita a Argentina del Presidente de BOLIVIA, General Hugo Banzer, marcó un "nuevo hito" en las relaciones bilaterales.

Banzer regresó ayer a su país luego de permanecer 48 horas en esta capital, retribuyendo la visita que realizó a BOLIVIA el Presidente argentino, General Jorge Videla, a fines de octubre.

El diario "Clarín", uno de los de mayor circulación en el país, sostuvo hoy que los resultados de la visita del Jefe de Estado boliviano "son altamente positivos, no sólo en el terreno político, sino también en el económico y militar".

El periódico, tras aludir al entriamiento de las relaciones argentino-bolivianas durante el depuesto régimen peronista, señaló que ello fue subsanado por el gobierno de las Fuerzas Armadas a través de la diplomacia directa.

Esa diplomacia "se tradujo en los encuentros que mantuvo el Teniente General Jorge Rafael Videla con sus colegas de Uruguay, BOLIVIA y Chile" y "parece haber brindado mayores resultados que la presencia argentina en los foros internacionales", añadió.

En el terreno económico, "Clarín" destacó que la presencia de Banzer en Buenos Aires "parece haber asegurado una mayor participación argentina en la industrialización del hierro boliviano mediante aporte tecnológico y compra de producción".

También mencionó el incremento de las ventas de gas boliviano a Argentina, en un 50 por ciento, y las mayores adquisiciones de trigo por parte de la nación altiplánica.

En el campo político, los logros también son importantes, "pues BOLIVIA cuenta con el amplio apoyo argentino para sus reivindicaciones de una salida al mar", señaló "Clarín".

Por su parte, "La Prensa" dijo que la firma de tres acuerdos entre los dos países, "es sólo consecuencia de un propósito de encadenamiento armonioso de relaciones afirmativas, y de una hermandad constantemente animada por los sentimientos".

"El encuentro entre ambos presidentes ha tenido el signo de la cordialidad y de la voluntad de buscar soluciones propicias en todos los asuntos destinados a robustecer nuestras relaciones generales, agregó.

Previsiones en el servicio de correos para Navidad

La Dirección General de Correos dispondrá el refuerzo de personal y tomará otras previsiones para facilitar la recepción y despacho de correspondencia durante las dos semanas previas a las fiestas de fin de año.

Dichas medidas, anunciadas por el jefe de esa repartición, Edgar Prudencio, se darán tomando en cuenta que el flujo de correspondencia interna y para el exterior aumenta considerablemente en esa época.

Funcionarios de correos de La Paz manifestaron que el refuerzo es necesario, pero, al mismo tiempo, hicieron notar que ya se cuentan con medios más eficaces para la atención al público.

La preocupación de los consultados radica en las aglomeraciones que se registran y el escaso espacio que brinda la oficina central de La Paz, razón por la que han pedido al público usuario que trate de hacer su correspondencia navideña con anticipación.

El problema antes señalado será solucionado solamente cuando se concluya la construcción del centro de comunicaciones dentro de dos años, aproximadamente, donde será centralizada gran parte de los servicios y oficinas dependientes del Ministerio de Transportes y Comunicaciones.

Otro aspecto que se hizo resaltar también se refiere a que no habrán tarifas especiales o rebajadas en el servicio de correspondencia, sino que regirán las actuales que, como se sabe, han acusado incremento durante este año.

Ayer fue día de los ferroviarios

Los trabajadores ferroviarios conmemoraron ayer su aniversario gremial con programas sencillos, en los que se exaltó la lucha de los primeros sindicalistas del sector.

Se trata del 40 aniversario de la Fundación de la Confederación Sindical de Trabajadores Ferroviarios, Luz y Fuerza, Teléfonos y Aeropuertos de Bolivia.

Los trabajadores ferroviarios han manifestado que sus conquistas deben mantenerse y que su lucha por la consolidación de las mismas será pareja al afán de superación y mejoramiento de los servicios.

Fue destacada también la contribución de los trabajadores ferroviarios al engrandecimiento de la nación.

Denuncia de penetración paraguaya

El Comité Cívico de Chuquisaca ha denunciado la penetración de paraguayos al territorio nacional, en la zona de Carandaití, donde se realizan trabajos de prospección petrolera. El grupo de paraguayos, según la denuncia, penetró hasta una distancia de tres kilómetros de la frontera que separa a las dos naciones.

Esa denuncia se suma a otras anteriores, que daban cuenta de la presencia de paraguayos en la zona fronteriza; el Comité Cívico de Chuquisaca afirma que en el sector de Carandaití los extranjeros se apoderaron del único pozo de agua que existe en la zona impidiendo que sea utilizado por los pobladores.

El Prefecto de Chuquisaca, comprobada la seriedad de la denuncia, dispuso que la zona de Carandaití sea reforzada por efectivos del Ejército y de la Policía, a fin de resguardar los derechos de soberanía.

UMSA otorgó ayer títulos a 26 nuevos profesionales

Veintiseis nuevos proionales obtuvieron grados oche en la Universidad Mayor San Andrés, como parte del ograma de festejos de esa titución académica con mo- de la conmemoración de su dación.

El acto se inició a las 19.00 as, en el paraninfo de la SA, presidido por el rrector Hugo Uzeda y anes de las facultades que promovido a los nuevos proonales.

Leída la resolución de rgamiento de grados acaicos, el Vicerrector Uzeda cedió al juramento proonal y a la entrega de los omas.

El Vicerrector y el Decano la Facultad de Ciencias as y Naturales instaron a los vos profesionales a cumplir su deber en favor de la edad y el desarrollo de la ión. Coincidieron en manifar que la Universidad cumple con su papel formador y orientador.

NOMINA DE EGRESADOS

La siguiente es la nómina de quienes anoche obtuvieron sus grados académicos en la UMSA:

Ruddy Daniel Botello Zeballos, Amalia Anntte Clavijo Peñaranda, Rosario Mireya Flores Romay y Rusia Teresa Huici Carranza, licenciados en Administración de Empresas.

Ives Carmelo Chávez Campos, Darío Lovera Andia, Alfonso Enrique Montes de Oca Salinas, Virginia Blanca Santa Cruz Jiménez, licenciados en Auditoria.

Huáscar Germán Montenegro Céspedes, Perito Administrativo, Raquel Montenegro de von Vacano, Licenciada en Literatura, René Danilo Arze Aguirre. Licenciado en Historia.

Ignacio Orlando Delgadillo Almaráz, Noemi Yolanda Subirana Hurtado y Francisco Virreira Villanueva, licenciados en Medicina.

Teresa Susana Arauco Ibarra y Mila María Vega Salinas, Licenciadas en Farmacia y Bioquímica. Elizabeth Fátima Pardo Doria Medina, Licenciada en Farmacia. Abel Berrios Arando. Biotecnólogo.

Angel Peña Almaraz, Licenciado en Ingeniería Civil, Rolando Javier Aparicio Otero, Licenciado en Arquitectura.

Franz Freddy Alcázar González y Jorge Andrés Claros Alamaraz, Licenciados en Igeniería Geológica.

Eva Luisa Balderrama Cornejo y Rafael Enrique López Berzain, Técnicos Superiores en Ciencias Químicas.

Victor Casimiro Conde Ichut, Licenciado Técnico en Topografía, Delfín Humberto Ardaya Morales, Técnico Superior en Construcciones Civiles.

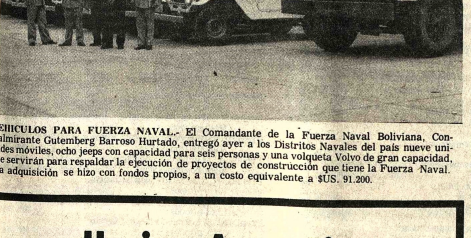

ELICULOS PARA FUERZA NAVAL.- El Comandante de la Fuerza Naval Boliviana, Conlmirante Gutemberg Barroso Hurtado, entregó ayer a los Distritos Navales del país nueve unides móviles, ocho jeeps con capacidad para seis personas y una volqueta Volvo de gran capacidad, e servirán para respaldar la ejecución de proyectos de construcción que tiene la Fuerza Naval. a adquisición se hizo con fondos propios, a un costo equivalente a $US. 91.200.

Feria de Navidad será en ex Aduana

La Feria de Navidad, al igual que el pasado año, se realizará en el local de la ex aduana nacional, plaza Antofagasta. La medida fue adoptada debido a la experiencia pasada y con el fin de no interrumpir el transito de vehículos en las vías urbanas.

La Intendencia Municipal, en los próximos días, efectuará la distribución de puestos entre los comerciantes minoristas que, año tras año, exponen sus artículos navideños. Este año, al igual que en el anterior, los comerciantes extenderán sus puestos en toda la plaza Antofagasta, Avenida Perú, parte de la Av. Armentia y Uruguay.

Colegio de Contadores de La Paz auspicia un curso

La Comisión de Capacitación Profesional del Colegio de Contadores de La Paz, inauguró ayer su primer curso de capacitación, en su sede que funciona en la calle Colombia.

Los señores Enrique Viscarra, Presidente del Colegio y Gilberto Philco, Secretario de la Comisión de Capacitación, mediante carta, afirman que los contadores están conscientes en la interpretación y alcances del "Plan de Desarrollo Económico y Social" que encarará el gobierno en el próximo quinquenio. Agregan que la realización de este programa plantea nuevos retos a la actividad económica en general y a los profesionales bolivianos en particular. "Para ello -dicen- vemos la necesidad que las diferentes disciplinas actualicen, profundicen y busquen la especialización propias de cada profesión y se desenvuelvan en ella para actuar como verdaderos expertos".

Los dirigentes del Colegio de Contadores de La Paz afirman: "Conocemos los multifacéticos problemas administrativos y financieros que las empresas afrontan y que parte son de competencia del contador; con ese fin, tenemos programado una serie de cursos y seminarios orientados a buscar de manera permanente la actualización y profundización de conocimientos para después tender a la especialización".

Informan que ayer se inauguró el primer curso bajo el título de "Estado de Origen y Aplicación de Fondos". A este curso se incribieron varios afiliados y a la clausura se entregarán certificados de asistencia.

F. Diez de Medina, profesor militar

El Comando Conjunto de las Fuerzas Armadas ha otorgado el título de Medicina por su colaboración a la Escuela de Altos Estudios Militares, según expresa una nota que dirigió a aquel el Comandante del mencionado instituto militar, Contralmirante José Vargas Valenzuela.

En el acto que se cumplirá el próximo jueves en el Gran Cuartel General de Miraflores, con motivo de la clausura del año académico de la Escuela de Altos Estudios Militares, Fernando Diez de Medina recibirá el Diploma y Estrella del título que se le ha otorgado.

Aviso a los clientes de "Amerasia Ltda."

Comunicamos a nuestros estimados clientes que el Sr. Roberto Wimmer Peña, ha dejádo de ser cobrador de nuestra Empresa.

En este sentido, no reconoceremos ningún pago que se haga a su persona a partir de la fecha

La Paz, 30 de Noviembre de 1976

"AMERASIA LTDA"

SIEMPRE PENSANDO EN SU COMODIDAD

Agencia Nº3

EDIFICIO APOLO

AV. ARCE ESQ. GOSALVEZ 2670

TELEFONO 60006

BANCO POPULAR DEL PERU

UNA INSTITUCION QUE TRABAJA PENSANDO EN USTED

TODAS LAS OPERACIONES BANCARIAS

Harina Argentina

Triple "OOO" directo molino bolsas algodón nuevas 100 libras, 46 kilos embarques inmediatos financiamos hasta 180 días dirigirse Artemoca S.A., Avda. Belgrano 615 - Buenos Aires, teléfono 30-8226. Cables "MARVIC" Baires.

V. S. P.

Siempre hay un lugar para tí, en la mesa.

Lo Mejor para Navidad está en Hansa

El regalo ideal para sus niños

¡GRATIS!

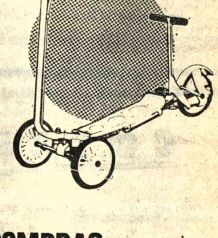

DE ACUERDO AL VALOR DE SUS COMPRAS EN NUESTRA FABULOSA CAMPAÑA

Navidad 1976

Apresúrese y participará en esta oferta limitada

Visítenos y conozca mayores detalles

HANSA Ltda. La firma boliviana de su confianza con mas de 65 años al servicio del pais

DEPARTAMENTO MERCADERIAS TEL. 50878 Yanacocha esq. Mercado

Sucursales: COCHABAMBA-ORURO-POTOSI-SANTA CRUZ-SUCRE-CAMIRI-TARIJA-TUPIZA-VILLAZON-ATOCHA

Sismo en el...

(Viene de la página 1)

del uno al 12, los daños materiales fueron de poca consideración.

La universidad de Chile, señaló esta noche en su primer recuento que en la ciudad de Arica, a 2.133 kilómetros al norte de Santiago, cerca de la frontera con el Perú, el sismo fue de grado seis, en Iquique de seis, en Pozo al Monte siete, en Mamina siete, en Calama seis y en Antofagasta cuatro.

Según los mismos datos, el fuerte temblor que causó pánico en las poblaciones norteñas, tuvo una duración de 40 a 50 segundos.

EN LA PAZ

Un temblor fue sentido anoche en La Paz alrededor de las 21.00 causando alarma en parte de la población, especialmente entre los habitantes de departamentos de los edificios más altos de la ciudad.

El Director del Observatorio de San Calixto Padre Ramón Cabré, informó telefónicamente a PRESENCIA que en La Paz la magnitud del sismo fue escasa, calculada entre 2 ó 3 grados de la escala Mercalli,

El sacerdote dijo que no tenía datos precisos sobre el movimiento, en razón de que los sismógrafos están situados en una zona alejada del centro de la ciudad.

.EXPOSICION DE AFICHES ARTISTICOS DE POLONIA.- En la Galería EMUSA (Av. 6 de Agosto N°. 1607) fue abierta ayer la exposición de afiches de Polonia, con obras de 30 artistas del cartel del citado país. Esta interesante muestra estará abierta al público hasta el próximo lunes 6.

ARTE Y CULTURA

Revista "Trasluz" aparecerá mañana

El primer número de la revista cultural "Trasluz" comenzará a circular mañana, con lo que un grupo de jóvenes escritores bolivianos se habrá embarcado en un nuevo esfuerzo para mantener un órgano de difusión de las letras nacionales.

René Bascopé Aspiazu, Manuel Vargas y Jaime Nisttahuz -responsables de "Trasluz" declararon a PRESENCIA que la revista aparecerá cada dos meses.

Vargas, un joven novelista que obtuvo una mención en el Concurso "Difusión", afirmó que "después de un prolongado silencio, es justo que los jóvenes sientan la necesidad de expresarse; no se puede asegurar si hay voces nuevas, en todo caso, si hay interés por decir algo".

La publicación, de 60 páginas, contienen ensayos, narrativa y poesía; secciones que serán mantenidas en los números siguientes, a las que se agregarán las denominadas "Comentarios" y "Apuntes".

El cuentista Nisttahuz expresó que a pesar de la fiebre de publicaciones los jóvenes escritores nacionales se encuentran dispersos; "Trasluz" - agregó- intentará lograr que tales esfuerzos no sean estériles.

En el primer número de la revista colaboran con textos Luis Espinal, Víctor Hugo Cárdenas y Alexis Pérez; tambien se incluyen cuentos de René Bascopé Aspiazu, Manuel Vargas y Renato Prada. En la sección Poesía figuran trabajos de los bolivianos Matilde Casazola, Julio de la Vega, Antonio Ruiz y Humberto Quino y de los peruanos Jorge Flores, Arturo Corcuera y Javier Heraud.

El joven narrador Bascopé Aspiazu, profesor de química y estudiante de Ingeniería, opina que "Trasluz" no intenta ser un movimiento generacional, aunque la revista logre agrupar en su seno a la mayoría de los jóvenes escritores nacionales. "La dirección actual es circunstancial - dijo- y quizás termine por ser rotativa y no precisamente entre los que en este primer número figuramos como responsables.

Según remarcaron los responsables de "Trasluz", la revista tenderá a desmitificar aquello que supone "cultura e intelectualismo", en beneficio de un mayor acercamiento al pueblo; por lo tanto, en este órgano de difusión tendrán cabida poemas de obreros, relatos de campesinos, en fin, todo lo que facilite una resonancia mayor de las creaciones artísticas.

Los dibujos incluidos a modo de ilustración en el primer número de "Trasluz", pertenecen al artista boliviano Edgar Arandia Quiroga.

Detrás de esta prometedora publicación no hay ningún patrocinio; la edición de "Trasluz" es el resultado del esfuerzo de tres jóvenes escritores nacionales.

Comité Cívico en pos de recursos para restauración de monumentos potosinos

POTOSI, 29 (PRESENCIA).- Emperando en esta ciudad y terminando en todas las ciudades de la República, se sugiere la creación de un fondo destinado a la restauración de monumentos históricos de Potosí.

La sugerencia ha sido dada por el Comité Cívico Potosinista que funciona en la sede del gobierno, cuyos directivos manifestaron que "el esfuerzo tiene que ser de todo el país".

Cosme Kirigin y Luis Ossio Sanjinés, directivos del Comité Cívico Potosinista que trabaja en La Paz, en su visita efectuada hace poco a la Villa Imperial hicieron conocer también que "la Asociación de Bancos de Bolivia y la empresa minera "Indas", iniciaron la creación del mencionado fondo aportando con la suma de $b. 10.000 cada una".

"Este fondo-dijeron Kirigin y Ossio Sanjinés- tiene que ser permanente y seguramente contará con el aporte de la industria, del comercio, de la minería y de todas las personas de buena voluntad".

"En Potosí -añadieron- la iniciativa ha sido recibida con interés y entusiasmo y creemos que nadie eludirá tan noble propósito de acuerdo a sus posibilidades económicas"

FRUSTRACION.- Al decir de los circulos culturales de Potosí, la restauración de los monumentos históricos y arquitectónicos ha constituido siempre una frustración, ya que más han llegado promesas que ayudas efectivas.

En cuanto a los pedidos que se han hecho a las Naciones Unidas, a la Organización de Estados Americanos, a la UNESCO y a España, han quedado en simples intentos y promesas que no han prosperado en la práctica.

El gobierno español envió a un arquitecto que se dedicó a recorrer la ciudad de Potosí por algunas horas, sin que se conozcan luego de varios meses, sus recomendaciones.

El Comité - Cívico Potosinista de La Paz, apoyado por su similar de la Villa Imperial, se ha propuesto buscar la creación de un fondo económico que, debidamente organizado consiga los recursos para salvar los monumentos arquitectónicos y culturales de esta otrora renombrada capital.

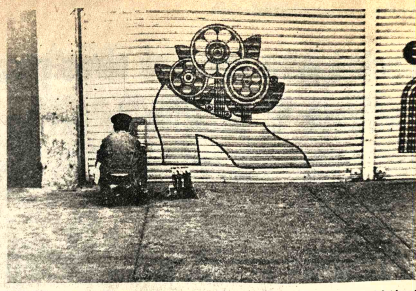

.FOTOGRAFIA DE HUGO ESTENSSORO.- Esta es una de las diez obras que el fotógrafo viano presenta en la Bienal Nacional de San Pablo 1976, en calidad de artista invitado. Este periodista y pintor, es corresponsal en Nueva York de la Revista "Veja".

Coloquio con tres historiadores norteamericanos

En el reciente coloquio con tres historiadores norteamericanos -auspiciado por la Sociedad Boliviana de Historia- además de los debates sobre la organización de archivos y la necesidad de una historia documentada, fueron analizados dos temas de importancia: 1) La Independencia Boliviana y 2) El Gobierno del Mariscal Sucre.

A propósito de la Independencia de Bolivia, Charles Arnade repitió algunos de los conceptos vertidos en la conferencia que sobre el mismo tema dictó en el Paraninfo de la Universidad Mayor de San Andrés y que, por otra parte, están contenidos en su polémico libro "La dramática insurgencia de Bolivia".

Arnade se limitó a defender una de sus principales conclusiones, es decir, que durante la Guerra de la Independencia existió una conciencia separatista de España, pero no una clara conciencia autonomista frente a la Argentina y el Perú; de modo que la Declaración de Independencia -que dio lugar al nacimiento de la Nueva República- fundamentalmente fue influida por Sucre.

Tras el intercambio de ideas, se coincidió en la necesidad de revisar viejos mitos históricos, especialmente aquellos que atañen a nuestros más grandes héroes; paralelamente debería realizarse una historia económica.

En lo que concierne a las raíces de nuestra nacionalidad, para algunos de los historiadores nacionales es posible descubrirlas en el Siglo XVI; mientras que para Arnade semejante conciencia se formó en la etapa republicana.

Sobre este punto surgieron varias proposiciones, entre las que cabe destacar: 1) Estudio de la participación popular en la lucha separatista y 2) Revisión de los conceptos de Independencia y Autonomía, ¿hubo verdadera independencia?

El Dr. Charles Arnade publicará en fecha próxima una Historiografía Boliviana. Esta materia también fue objeto de análisis en la sesión dedicada a la Independencia de Bolivia.

El profesor norteamericano expresó que para la Historiografía no sólo tienen interés los trabajos propiamente históricos, científicos y documentados, sino aquellos que se inspiran en la Historia: el ensayo, la filosofía y también la novela. Fiel a este criterio, Arnade incluye en su Historiografía a Franz Tamayo, Carlos Montenegro, Tristán Marof, Roberto Prudencio, Jorge Siles Salinas, Nataniel Aguirre y otros.

Claro que esta posición generó otra adversa, aquella que considera que la Historiografía sólo debe tener como objeto los estudios históricos.

Arnade argumentó que en muchas ocasiones novelas y ensayos ganan mayor influencia por ser leídos por numeroso público. Por ejemplo -dijo- ¿qué estudio histórico ha logrado lo que "Juan de la Rosa" de Nataniel Aguirre?

Lo mismo se podría decir sobre el reciente libro de Joaquín Aguirre Lavayen, "Guano Maldito".

Sin mezclar la historia científica y documentada con aquellas producciones que no tienen un estricto sentido de investigación, importa recoger las obras que se inspiran en la Historia.

Arnade también criticó, en esta sesión, a Fernando Díez de Medina por no haber aceptado un debate en torno a varios puntos de su artículo "La dramática insurgencia de Bolivia" que motivaron una serie de artículos del escritor nacional.

EL GOBIERNO DE SUCRE

En una de las más claras exposiciones, el investigador William Lofstrom se refirió en el Coloquio al Gobierno del Mariscal Sucre.

Las líneas básicas de este gobierno -según Lofstrom- estaban tefidas por una ideología liberal; intentaba Sucre que la separación de España significara no sólo un cambio político sino profundas reformas socio-económicas y religiosas.

Con una numerosa documentación, el profesor visitante mostró las tendencias de estas reformas: educación laica, menos tierras para el clero, abolición del tributo indigenal, reforma tributaria menos privilegiada, etc.

El de Sucre fue un Gobierno básicamente dirigido por extranjeros. Las estadísticas prueban que la mayoría de los ministerios, prefecturas y aun cargos pequeños, eran desempeñados por colombianos y otras personalidades no nacidas en la recién creada República.

La fuerte rivalidad entre bolivianos y extranjeros por los cargos públicos fue una de las causas para que fracasara el empeño reformista del Mariscal Sucre; pero no la única, porque también fue determinante la oposición eclesiástica, de gran influencia en un país católico.

También citó un aspecto fundamental a su juicio: la contradicción entre liberales y conservadores, sobre todo en lo que atañe a las reformas del tributo indigenal y de la enseñanza religiosa.

Sucre fracasó cuando intentó gobernar con Lanza y Olañeta nombrados prefectos en La Paz y Potosí. A su juicio, estos dos bolivianos carecieron de capacidad de organización, aunque cuando fueron alejados de esos cargos, el primero entregó su vida para defender la del Mariscal, en tanto que Olañeta se convirtió en enemigo de Sucre. Lanza, guerrero por excelencia no podía ni quería ser un Doctor.

La pobreza de la hasta ayer opulenta Charcas impide crear una nueva economía, liberada del sistema fiscal colonial, que, a pesar de ser anacrónico, subsistió muchos años.

A todas estas situaciones adversas se añade el anticolombianismo, que también florecía en el Perú y culmina con la invasión de Gamarra y la salida de Sucre y su ejército colombiano.

El investigador boliviano Gunnar Mendoza hizo notar que para su tesis, William Lofstrom utilizó aproximadamente 200 mil documentos de la época.

Tanto su trabajo como el de Arnade serán publicados próximamente.

La visita de los historiadores norteamericanos fue importante. Paradójicamente, Arnade y Lofstrom se mostraron más progresistas que muchos de los historiadores bolivianos. En las sesiones se debatieron temas fundamentales para nuestra historia: la organización de archivos, la elaboración de una historia documentada y, sobre todo, la investigación histórica exhaustiva que permita comprender el pasado en beneficio de la transformación del presente. (F.C.)

Concurso municipal

- La Alcaldía Municipal de La Paz ha fijado con carácter permanente la suma de $b. 10.000.00 para los premios del concurso anual de Literatura "Franz Tamayo, en los géneros de Ensayo, Novela, Teatro, Potosí y Cuento.

Con esta Ordenanza Municipal, la Alcaldía paceña modificó la ordenanza anterior, de 21 de noviembre de 1968.

Teléfonos Automáticos de La Paz , S. A.

Pago por Servicio Telefónico

T.A.S.A. comunica a sus usuarios que habiéndose regularizado el proceso de emisión de la facturación, procederá a cortar el servicio teléfonico, a partir del día lunes 6 de diciembre, a quienes tengan facturas pendientes de pago.

La Paz, Noviembre de 1976

Diversiones "Montecarlo" La Paz

Gran sorteo final de albumes llenos "Muñecas preciosas"

Lista General de premios y favorecidos

Premio N°. 1 Cocina a gas cuatro horn. y horno c/visor	N°. 852
Premio N°. 2 Muñeca Coleguinha tamaño grande	N°. 421
Premio N°. 3 Muñeca Coleguinha tamaño grande	N°. 288
Premio N°. 4 Muñeca Coleguinha tamaño grande	N°. 1171
Premio N°. 5 Muñeca Coleguinha tamaño grande	N°. 821
Premio N°. 6 Muñeca Coleguinha tamaño grande	N°. 227
Premio N°. 7 Muñeca Coleguinha tamaño grande	N°. 314
Premio N°. 8 Muñeca Coleguinha tamaño grande	N°. 977
Premio N°. 9 Muñeca Coleguinha tamaño grande	N°. 212
Premio N°. 10 Muñeca Beijoca tamaño grande	N°. 795
Premio N°. 11 Muñeca Beijoca tamaño grande	N°. 196
Premio N°. 12 Muñeca Beijoca tamaño grande	N°. 965
Premio N°. 13 Muñeca Beijoca tamaño grande	N°. 695
Premio N°. 14 Muñeca Beijoca tamaño grande	N°. 458
Premio N°. 15 Muñeca Beijoca tamaño grande	N°. 841
Premio N°. 16 Muñeca Beijoca tamaño grande	N°. 1132
Premio N°. 17 Muñeca Beijoca tamaño grande	N°. 1183
Premio N°. 18 Muñeca Pinky tamaño grande	N°. 1103
Premio N°. 19 Muñeca Pinky tamaño grande	N°. 94
Premio N°. 20 Muñeca Pinky tamaño grande	N°. 1111
Premio N°. 21 Muñeca Pinky tamaño grande	N°. 614
Premio N°. 22 Muñeca Pinky tamaño grande	N°. 010
Premio N°. 23 Muñeca Pinky tamaño grande	N°. 131
Premio N°. 24 Muñeca Pinky tamaño grande	N°. 762
Premio N°. 25 Muñeca Pinky tamaño grande	N°. 894
Premio N°. 26 Muñeca Pinky tamaño grande	N°. 764
Premio N°. 27 Muñeca Pinky tamaño grande	N°. 176
Premio N°. 28 Muñeca Pinky tamaño grande	N°. 727
Premio N°. 29 Muñeca Pinky tamaño grande	N°. 674
Premio N°. 30 Muñeca Pinky tamaño grande	N°. 388
Premio N°. 31 Muñeca Pinky tamaño grande	N°. 991
Premio N°. 32 Muñeca Pinky tamaño grande	N°. 451
Premio N°. 33 Muñeca Pinky tamaño grande	N°. 906
Premio N°. 34 Muñeca Crecy tamaño grande	N°. 1119
Premio N°. 35 Muñeca Crecy tamaño grande	N°. 608
Premio N°. 36 Muñeca Crecy tamaño grande	N°. 975
Premio N°. 37 Muñeca Crecy tamaño grande	N°. 100
Premio N°. 38 Muñeca Crecy tamaño grande	N°. 929
Premio N°. 39 Muñeca Crecy tamaño grande	N°. 976
Premio N°. 40 Muñeca Crecy tamaño grande	N°. 286
Premio N°. 41 Muñeca Crecy tamaño grande	N°. 330
Premio N°. 42 Muñeca Crecy tamaño grande	N°. 907
Premio N°. 43 Muñeca Crecy tamaño grande	N°. 1133
Premio N°. 44 Muñeca Crecy tamaño grande	N°. 1015
Premio N°. 45 Muñeca Crecy tamaño grande	N°. 1148
Premio N°. 46 Muñeca Crecy tamaño grande	N°. 690
Premio N°. 47 Muñeca Crecy tamaño grande	N°. 1131
Premio N°. 48 Muñeca Crecy tamaño grande	N°. 98
Premio N°. 49 Muñeca Crecy tamaño grande	N°. 53
Premio N°. 50 Muñeca Rosinha tamaño medio	N°. 91
Premio N°. 51 Muñeca Rosinha tamaño medio	N°. 114
Premio N°. 52 Muñeca Rosinha tamaño medio	N°. 20
Premio N°. 53 Muñeca Rosinha tamaño medio	N°. 36
Premio N°. 54 Muñeca Rosinha tamaño medio	N°. 56
Premio N°. 55 Muñeca Rosinha tamaño medio	N°. 101
Premio N°. 56 Muñeca Rosinha tamaño medio	N°. 91
Premio N°. 57 Muñeca Rosinha tamaño medio	N°. 46
Premio N°. 58 Muñeca Rosinha tamaño medio	N°. 55
Premio N°. 59 Muñeca Rosinha tamaño medio	N°. 98
Premio N°. 60 Muñeca Rosinha tamaño medio	N°. 53
Premio N°. 61 Muñeca Rosinha tamaño medio	N°. 32
Premio N°. 62 Muñeca Rosinha tamaño medio	N°. 54
Premio N°. 63 Muñeca Rosinha tamaño medio	N°. 60
Premio N°. 64 Muñeca Rosinha tamaño medio	N°. 08
Premio N°. 65 Muñeca Anita tamaño medio	N°. 99
Premio N°. 66 Muñeca Anita tamaño medio	N°. 36
Premio N°. 67 Muñeca Anita tamaño medio	N°. 30
Premio N°. 68 Muñeca Anita tamaño medio	N°. 60
Premio N°. 69 Muñeca Anita tamaño medio	N°. 13
Premio N°. 70 Muñeca Anita tamaño medio	N°. 10
Premio N°. 71 Muñeca Anita tamaño medio	N°. 47
Premio N°. 72 Muñeca Anita tamaño medio	N°. 37
Premio N°. 73 Muñeca Anita tamaño medio	N°. 63
Premio N°. 74 Muñeca Anita tamaño medio	N°. 292
Premio N°. 75 Muñeca Anita tamaño medio	N°. 556
Premio N°. 76 Muñeca Anita tamaño medio	N°. 1101
Premio N°. 77 Muñeca Anita tamaño medio	N°. 1147
Premio N°. 78 Muñeca Anita tamaño medio	N°. 376
Premio N°. 79 Muñeca Anita tamaño medio	N°. 1144
Premio N°. 80 Muñeca Anita tamaño medio	N°. 141

Gran sorteo final de Albumes llenos "Billetes y Habitantes del Mundo"

Lista General de premios y favorecidos

Premio N°. 1 Cocina a gas cuatro horn. y horno c/visor	N°. 475
Premio N°. 2 Enciclopedia Sopena 10 tomos	N°. 1301
Premio N°. 3 Enciclopedia Sopena 10 tomos	N°. 1346
Premio N°. 4 Enciclopedia Sopena 10 tomos	N°. 521
Premio N°. 5 Futbolín con patas tamaño grande	N°. 14
Premio N°. 6 Futbolín con patas tamaño grande	N°. 985
Premio N°. 7 Enciclopedia Ruy Diaz Col. de 5 tomos	N°. 1347
Premio N°. 8 Enciclopedia Ruy Diaz Col. de 5 tomos	N°. 1752
Premio N°. 9 Flipper electrónico (juego electron)	N°. 714
Premio N°. 10 Flipper electrónico (juego electron).	N°. 516
Premio N°. 11 Enciclopedia Sopena Col. de 4 tomos	N°. 73
Premio N°. 12 Enciclopedia Sopena Col. de 4 tomos	N°. 1287
Premio N°. 13 Enciclopedia Magister Col. de 4 tomos	N°. 588
Premio N°. 14 Enciclopedia Magister Col. de 4 tomos	N°. 1345
Premio N°. 15 Futbolín de mesa tamaño grande	N°. 132
Premio N°. 16 Futbolín con patas tamaño medio	N°. 1261
Premio N°. 17 Radio portátil a pilas y corriente	N°. 695
Premio N°. 18 Radio portátil a pilas y corriente	N°. 60
Premio N°. 19 Radio portátil a pilas y corriente	N°. 569
Premio N°. 20 Radio portátil a pilas y corriente	N°. 101
Premio N°. 21 Radio portátil a pilas y corriente	N°. 1077
Premio N°. 22 Máquina calculadora electrónica CANON	N°. 112
Premio N°. 23 Máquina calculadora electrónica CANON	N°. 1
Premio N°. 24 Máquina calculadora electrónica CANON	N°. 543
Premio N°. 25 Máquina calculadora electrónica CANON	N°. 1547
Premio N°. 26 Máquina calculadora electrónica CANON	N°. 46
Premio N°. 27 Ajedrez campeonato estuche y fichas madera	N°. 1410
Premio N°. 28 Ajedrez campeonato estuche y fichas madera	N°. 1116
Premio N°. 29 Ajedrez campeonato estuche y fichas madera	N°. 59
Premio N°. 30 Ajedrez campeonato estuche y fichas madera	N°. 1572
Premio N°. 31 Ajedrez Jake Mate fichas de madera	N°. 620
Premio N°. 32 Ajedrez Jake Mate fichas de madera	N°. 1201
Premio N°. 33 Ajedrez Jake Mate fichas de madera	N°. 1507
Premio N°. 34 Ajedrez Jake Mate fichas de madera	N°. 1056
Premio N°. 35 Banco inmobiliario tipo Monopolio Grande	N°. 192
Premio N°. 36 Banco inmobiliario tipo Monopolio Grande	N°. 82
Premio N°. 37 Banco inmobiliario tipo Monopolio Grande	N°. 1250
Premio N°. 38 Radio portátil (tipo cartera de Dama)	N°. 936
Premio N°. 39 Radio portátil (tipo cartera de Dama	N°. 248
Premio N°. 40 Radio portátil (tipo cartera de Dama	N°. 1568
Premio N°. 41 Tenis de mesa (juego deportivo)	N°. 1402
Premio N°. 42 Tenis de mesa (juego deportivo)	N°. 380
Premio N°. 43 Tenis de mesa (juego deportivo	N°. 1139
Premio N°. 44 Damas y Ajedrez (juego para todos)	N°. 934
Premio N°. 45 Damas y Ajedrez (juego para todos)	N°. 280
Premio N°. 46 Damas y Ajedrez (juego para todos)	N°. 104
Premio N°. 47 Radio Portátil (pelota de fútbol)	N°. 686
Premio N°. 48 Radio Portátil (pelota de fútbol)	N°. 616
Premio N°. 49 Radio Portátil (pelota de fútbol)	N°. 200
Premio N°. 50 Radio Portátil (pelota de fútbol)	N°. 1193
Premio N°. 51 Radio Portátil (pelota de fútbol)	N°. 1563
Premio N°. 52 Banco inmobiliario Mediano (monopolio)	N°. 648
Premio N°. 53 Banco inmobiliario Mediano (monopolio)	N°. 994
Premio N°. 54 Banco inmobiliario Mediano (monopolio)	N°. 1714
Premio N°. 55 Los cuatro juegos Clásicos (Jgo. p/todos)	N°. 413
Premio N°. 56 Los cuatro juegos Clásicos (Jgo. p/todos)	N°. 1521
Premio N°. 57 Los cuatro juegos Clásicos (Jgo. p/todos)	N°. 966
Premio N°. 58 Los cuatro juegos Clásicos (Jgo. p/todos)	N°. 1222
Premio N°. 59 Laberinto (juego de ingenio)	N°. 745
Premio N°. 60 Laberinto (juego de ingenio)	N°. 1172
Premio N°. 61 Laberinto (juego de ingenio)	N°. 751
Premio N°. 62 Laberinto (juego de ingenio)	N°. 1236
Premio N°. 63 Divertirrama (juego de familia)	N°. 119
Premio N°. 64 Divertirrama (juego de familia)	N°. 365
Premio N°. 65 Divertirrama (juego de familia)	N°. 15
Premio N°. 66 Pelota de playa	N°. 1191
Premio N°. 67 Pelota de playa	N°. 950
Premio N°. 68 Pelota de playa	N°. 1712
Premio N°. 69 Pelota de playa	N°. 1012
Premio N°. 70 Pelota de playa	N°. 935

Premio especial y extraordinario para ambas colecciones Billetes y habitantes del mundo y muñecas preciosas:

Un televisor de 23" con gabinete y patas Nº. 549.

La Paz, 27 de Noviembre de 1976

Amparo Terrazas de Jimenez
NOTARIO DE FE PUBLICA

p. DIVERSIONES MONTECARLO

Saludo de la Cámara de Despachadores de Aduana de La Paz, en aniversario de la Asociación Americana de Profesionales Aduaneros (A.S.A.P.R.A.)

La Cámara Despachadores de Aduana de La Paz, rinde su fervoroso homenaje en este Aniversario en que se conmejora la fundación de la ASOCIACION AMERICANA DE PROFESIONALES ADUANEROS y formula votos por la constante superación y bienestar de todos y cada uno de sus miembros, a quienes les hacemos llegar nuestro fraternal saludo.

La Paz, 29 de noviembre de 1976

CAMARA DESPACHADORES DE ADUANA DE LA PAZ
DANIEL CALANCHA ROCABADO
PRESIDENTE

Satisfacción pública

Dejamos constancia que por un lamentable error, en los avisos titulados DEUDORES MOROSOS, publicados los días 27, 28, y 29 del mes en curso en Presencia y El Diario, se ha consignado a los señores ALBERTO CANDIA GUZMAN y NICANOR ARAMAYO, siendo así que estas personas no nos adeudan absolutamente nada. Consiguientemente, salvando esa circunstancia, les pedimos mil disculpas y les otorgamos la presente satisfacción pública.

La Paz, 30 de Noviembre de 1976
LOS ACREEDORES (Oficina 202 Edificio Asbún - Hipotecario) .

COBEE

Para mejorar el servicio que le presto, debo efectuar los siguientes CORTES DE ENERGIA:

MARTES 30 XI/75

Zona: ACHACHICALA de Hrs. 08:30 a 15:30 afectando a las siguientes calles: BARBARO CABO JUAN desde Av. Río Zarzuela hasta casa N° 927 y 3 PASAJES ADYACENTES.

Zona: CALACOTO de Hrs. 13:30 a 16:30 afectando a las siguientes calles: CALLE 23 desde Av. Ballivian hasta el final del Puente de Achumani, AVENIDA GRAL. INOFUENTES desde la Calle 22 hasta la calle 24 Calacoto.

MIERCOLES 1°/XII/76

Zona: SOPOCACHI, de Hrs. 08:30 a 11:30 afectando a las siguientes calles: MEDINACELLI desde Calle Gral. Lanza hasta Calle Iripiti. CARANDAITI desde Medinacelli hasta Plaza Chaco.

Zona: CENTRAL de Hrs. 08:30 a 16:00 afectando a las siguientes calles: SUCRE desde Junin hasta Colón, BOLIVAR desde Catacora hasta Indaburo.

Zona: CALACOTO de Hrs. 13:30 a 16:00 afectando a las siguientes calles: AVENIDA LOS SAUCES desde calle 13 hasta calle 15 Calacoto, CALLEJON entre las CALLES 13 y 14.

CONSTANCIO, agradece su comprensión y cooperación.

Proyecto de Electrificación Rural en los Departamentos de Chuquisaca, Tarija y Potosí

CONVOCATORIA A PROPUESTAS PARA PROVISION DE PRODUCTOS DE MADERA

(Convocatoria Nacional)

- El Gobierno de Bolivia, a través de la Empresa Nacional de Electricidad S.A. (ENDE) Administradora del Proyecto, en coordinación con la Cooperativa Eléctrica de Sucre S.A. (CESSA), Servicios Eléctricos de Potosí S.A. (SEPSA) y Servicios Eléctricos de Tarija S.A(SETAR) , los propietarios del Proyecto, invitan a la presentación de propuestas para la provisión de productos de Madera para el proyecto de Electrificación Rural Fase II - Sur.
Este llamado a licitación incluye la provisión de aproximadamente:

9.500 Gabinetes para medidores e interruptores
23.156 Estacas
46.740 Rosetas
41.040 Troncos pirámide

Los lugares de entrega de los materiales serán las ciudades de Sucre, Potosí y Tarija.
Se aceptará la presentación de propuestas, para la provisión parcial o total de las cantidades requeridas. La adquisición de los productos de Madera considerados serán financiados por aportes locales provenientes del Fondo de Diferenciales de Intereses que Administra ENDE.
Los Documentos de Licitación pueden ser adquiridos en:
1) Gerencia General de la Empresa Nacional de Electricidad S.A. Casilla 565, Av. Las Heroínas N°. 4574 Cochabamba.
2) Cooperativa Eléctrica de Sucre (CESSA) Calle Ayacucho N°. 230 Casilla 287 Sucre.
3) Servicios Eléctricos de Potosí (SEPSA) Plaza Arce N° 5, Casilla 152 Potosí.
4) Servicios Eléctricos de Tarija (SETAR) Casilla 110. Tarija.
Los Documentos estarán a la venta desde el día 30 de noviembre del año en curso.

La fecha final para la recepción y apertura de propuestas será el día 14 de Enero de 1977.

El Costo de los Documentos de Licitación es de $b. 400.- y no está sujeto a reembolso.

Prosiguen los procesos contra partidarios de la viuda de Mao

PEKIN, 29 (AFP). Mitines de masa, especies de procesos públicos a cargo de "masas populares", continúan teniendo lugar en China contra los partidarios de la viudad de Mao, Chiang Ching, especialmente en el terreno universitario y cultural, se supo hoy aquí.

El sábado, un alto responsable universitario estrechamente ligado a Chiang Ching, el Vice—ministro de Educación y Presidente del Comité Revolucionario de la Universidad Técnica Tsinghua de Pekín, Chih chun, fue abucheado más de dos horas por centenares de personas en la biblioteca de la Universidad Peita de Pekín.

Chih Chun, que desempeñó un papel importante en la campaña contra Teng Hsiao Ping y que acompañó al ex presidente norteamericano Richard Nixon en su visita a la Universidad Tsinghua en febrero último, es miembro del grupo de crítica radical político—literario, cuyos miembros fueron arrestados simultáneamente a "la banda de los cuatro", el siete de octubre.

Según los testigos, entre los asistentes se encontraban numerosos dirigentes civiles y militares, llegados a bordo de amplios vehículos oficiales, así como profesores y estudiantes.

La Asamblea Popular tuvo un acceso limitado pero la sesión fue transmitida por altoparlantes a unos miles de oyentes.

Otro mitin de lucha criticó violentamente a Chih Chun hacedíez días en la Universidad Tsinghua, cuando el Vice—ministro sufrió ataques e injurias e hizo su autocrítica mientras recibía proyectiles, uno de los cuales le dió en pleno rostro, según testigos.

Ese mismo día, el 19 de noviembre, un dirigente de la Universidad Peita sufría idéntico trato de las masas populares.

Se trató de Hsieh Ching Yi, secretaria del Comité del Partido del establecimiento, quien recibió puñetazos en el rostro todo a lo largo de su paso hacia la biblioteca de la Universidad Peita.

Según se supo, Hsieh Ching Yi es hija de Hsieh Fu Chih, ex Ministro de la Seguridad fallecido en 1972 y de Liu Hsiang Ping, actual Ministro de Salud Pública.

Su desaparición del escenario político desde hace más de un mes dió lugar aquí a numerosas versiones, una de las cuales la consideraba muerta.

Matrimonio en Santa Cruz

El viernes 26 del mes en curso en la Catedral Metropolitana de Santa Cruz, fue bendecido el enlace matrimonial de la Srta. MARIA SILVIA CASTEDO ROCA con el Sr. Lic. JAVIER LANDIVAR RUA. Ambos pertenecientes a distinguidas familias de Santa Cruz y Sucre.

72 personas murieron al estallar avión de aerolínea soviética

MOSCU, 29 (AFP). Las autoridades del aeropuerto de Moscú confirmaron hoy aquí que el domingo último estalló en vuelo un avión Tupolev 104 de la aereolínea soviética Aeroflot y que en el accidente perecieron las 72 personas, tripulantes y pasajeros, que iban a bordo del aparato.

El avión había despegado de Moscú en dirección a Leningrado y estalló en vuelo a unos 30 Km. de la capital soviética.

El Tupolev 104 tiene una capacidad de 70 pasajeros. Es un modelo de avión viejo, anterior al Caravelle, se indicó de fuente occidental.

Flamante Bachiller

SERGIO CHALLAPA QUECHOVER culminó sus estudios secundarios en el Colegio Nacional Mixto "CHICHAS" de la Empresa Minera Quechisla, obteniendo el título de Bachiller en Humanidades, en fecha 13 del presente, debiendo proseguir sus estudios en la Universidad.

En Potosí

El niñito KING RONNY ESCALANTE BELTRAN cumple el día de hoy su quinto aniversario natal, con ese motivo lo agasajarán sus padres René Escalante y Yolanda B. de Escalante

En el Palacio del Louvre, en el Pabellón Marsan, se acaba de inaugurar una retrospectiva de la extraordinaria exposición que en 1925 marcó la irrupción del arte decorativo. Desconocidos que se ignoraban mútuamente, que trabajaban solos o en el marco de círculos restringidos, descubrieron de golpe, con sorpresa, que la época en que vivían era más creativa de lo que creían, que sin haberlo premeditado, sin haberse puesto de acuerdo, habían dado nacimiento al estilo de un siglo.

Esta toma de conciencia los afirmó en sus vocaciones y les permitió ir al fondo de las cosas. Después muchos de ellos se convirtieron en personajes célebres; algunos fueron reconocidos y adoptados por el gran público una vez calmada la inspiración, pero la mayoría supo conservar la juventud de espíritu: Picasso, Picabia, Dufy, Vertès, Zadkine, Cassandre, Matisse, Sonia Delaunay, Ernst, Lurçat, Le Courbusier, etc. . .

La exposición no es, no pretende ser, una reconstitución. Su principal interés consiste en reubicar a los objetos en el marco en que surgieron y sobre todo, en el ambiente de fiesta continua, propio de una sociedad alegre, frívola y descuidada. Una sociedad que fue juzgada sin cerebro ni corazón y que sin embargo demostró tener un alma poderosa.

A la entrada, el visitante encuentra una selección de afiches: Josephine Baker, Mistinguett, etc. . . La primera impresión que se recoge es de riqueza, aunque el arte de 1925 se haya pretendido simple y depurado respecto del Modern Style. Pero para compensar el rigor de las formas, las materias empleadas eran por demás variadas: papeles pintados, franjas, perlas, todo es sobrecargado. Los escenarios y vestuarios teatrales de la época no fueron superados jamas. Después vinieron las grandes creaciones cinematográficas: Carné, Jean Vigo, Fritz Lang, Jean Renoir, Buñuel, René Clair. Sus films son proyectados todas las semanas durante la exposición que se extenderá hasta el 2 de febrero.

La moda de 1925, otra vez en vigencia

(Santa Cruz). La señorita ESPERANZA PAZ ALPIRE (Pachita), ha culminado brillantemente sus estudios obteniendo el título en Secretariado Comercial en el Instituto "María Goretti" de esta ciudad.

GRAL. BRIG. SAUL LIJERON JORDAN
Gladys Camacho de Lijerón

GRAL. DIV. RAUL ALVAREZ PEÑARANDA
Zulema Fortún de Alvarez

Participan a ustedes el enlace matrimonial de sus hijos

Patricia Margot y Raúl Arturo

que se efectuó el día jueves 25 del presente en la Iglesia de "San Miguel" (Calacoto).

NO CIRCULARON PARTES.

La Paz, Noviembre de 1976

Fallecimiento

En la paz del Señor y confortada con los auxilios de la Santa Religión Católica, ha dejado de existir la que en vida fue abnegada madre y cariñosa abuela

Señora MARIA CARMEN vda. de BAZAN

(Q.E.P.D.)

Plácida B. de Sardón, Octavio, Claudio Bazan, hijos; Isaac Sardón, Máxima M. de Bazan, Adolfo Siles, hijos políticos; Nancy, Freddy, Marcial, Juan, Carlos, Attilio, Pablo, Soledad, Luis, Margoth, Mary, Alex, Linet y Marina, nietos; los sobrinos, primos y demás familiares ruegan a sus amistades, personas piadosas y en forma especial a la Federación Gráfica, Litografías Unidas, se dignen asistir a la traslación de los restos mortales de la extinta al Cementerio General el día de hoy martes 30 del pte. a horas 16 p.m. (4 de la tarde).

El cortejo fúnebre partirá de la calle Sucre Nº. 916 (Sede de los Gráficos).

Favor que comprometerá la eterna gratitud de la familia doliente.

Servicios Funeraria Aliaga Figueroa 773 Tel. 25676, 64800.

Misas

El Gerente General, empleados y obreros de la Empresa Constructora "CICSA" Ltda., invitan a la misa que se oficiará el día de hoy a horas 11 a.m. en el Templo Corazón de María recordando los 8 días del fallecimiento del que en vida fue

Lic. OSCAR SARMIENTO SANCHEZ

(Q.E.P.D.)

hermano de su distinguido Ing. Enrique Sarmiento Sánchez.

Elevad una oración por el eterno descanso de la que en vida fue inolvidable hija, esposa y madre

Sra. NANCY NAVARRO de DURAN

(Q.E.P.D.)

la madre, el esposo (ausente) hermano, hijos y demás familia, invitan a asistir a la misa que recordando el primer mes de su llorado fallecimiento, mandarán oficiar en la Iglesia Corazón de María (Av. Busch y Díaz Romero) el día de mañana 1 de diciembre a horas 11.30.

Su asistencia a este acto de piedad cristiana, comprometerá la gratitud de la familia doliente.

Valentín Sarmiento C., Emilia S. de Sarmiento, padres; Enrique, Guido, Juan José, Emilia, Juana, Juan Mario, María del Carmen y Delia (ausente) hermanos; tíos, sobrinos y demás familia del que en vida fue

Lic. OSCAR SARMIENTO SANCHEZ

(Q.E.P.D.)

ruegan a Ud.(s) se dignen asistir a la misa de Réquiem que en sufragio del alma del extinto recordando los 8 días de su trágico y sensible fallecimiento se mandará oficiar el día de hoy martes 30 del presente mes a horas 11 a.m. en el Templo Corazón de María (Av. Busch).

Su asistencia a este acto de piedad cristiana comprometerá la gratitud de la familia doliente.

El duelo se despide en la puerta del templo.

La Paz, Noviembre de 1976.

La esposa, hijos, hijos políticos, sobrinos y demás familiares del que en vida fue

Dn. FELIPE LUIS TAMAYO M.

(Q.E.P.D.)

invitan a sus parientes y amigos a la Eucaristía que recordando el mes de su llorado fallecimiento se celebrará en la Gruta del colegio "Inglés Católico", el día de hoy martes 30 a horas 18.30 p.m. (por la puerta del Colegio).

La familia doliente agradece su participación en el banquete eucarístico.

La Paz, 30 de noviembre de 1976.

Condolencia

LA EDITORIAL AERONAUTICA DE LA FUERZA AEREA BOLIVIANA

Hondamente conmovida por el lamentable deceso de quien, permanentemente le brindara su aliento, constituyéndose en su sincero colaborador y amigo

Dn. MARCOS KAVLIN K.

(Q.E.P.D.)

expresa a sus familiares y al personal de casa Kavlin S.A., su más profundo sentimiento de pesar.

La Paz, noviembre de 1976

Fallecimiento

En la paz del Señor, confortada con los auxilios de la Santa Religión y la Bendición Papal, ha dejado de existir la que en vida fue:

Sra. HORTENSIA ZALLES GUERRA

(Q.D.D.G.)

Margarita, P. Ignacio (ausente), Ernesto y Javier (ausente) Zalles Guerra hermanos; primos, sobrinos, nietos y demás familiares, invitan a los amigos y personas piadosas a asistir a la misa de cuerpo presente y a la traslación de los restos al Cementerio General el día de hoy martes 30 de Noviembre. La misa se celebrará en el Seminario Mayor San José (Coña Coña) a hs. 15:30 p.m. de donde partirá el cortejo fúnebre a hs. 16.

Cochabamba, Noviembre de 1976

SIEMPRE PENSANDO EN SU COMODIDAD

Agencia Nº3

EDIFICIO APOLO
AV. ARCE ESQ. GOSALVEZ 2670
TELEFONO 60006

BANCO POPULAR DEL PERU
UNA INSTITUCION QUE TRABAJA PENSANDO EN USTED
TODAS LAS OPERACIONES BANCARIAS

PRESENCIA Juvenil Presenta:

El JUEVES 2 DE DICIEMBRE

DICIEMBRE. ¡MES DE LA NAVIDAD!
- Portada

OPINA LA JUVENTUD
- Antinatalismo
- Campaña radial regionalista
- Hijos naturales: drama latinoamericano
- Control indiscriminado de la natalidad
- Mediterraneidad boliviana

PRESENCIA JUVENIL - LIBROS
- "Descansar - Divertirse - Formarse" Por E. Guillon
- "100 maneras de entender el amor" Por Central de Juventudes

EL DESCUBRIMIENTO DEL OTRO
- Planteamiento del problema
- El ocultamiento del "otro"
- El "otro" en la relación padre - hijo
- El "otro" en la relación sexual chico - chica.

COOPERATIVA JUVENTUD - SALUD

LOS INDOLENTES
- Reflexión
- Trabajar con amor

JESUCRISTO SUPERESTRELLA
- Actividades juveniles

"SI QUIERES LA PAZ DEFIENDE LA VIDA"
- Defender la vida
- Cuidar y favorecer la vida
- La iluminación de la fe

¿ME DAS LA MANO?
- Interesantes perspectivas para dar sentido a la Navidad.

ENAMORADO DE LA POBREZA
- Actualidad de S. Francisco de Asís.

VENTANA A LA ACTUALIDAD
- Tiempo de reconciliación

YOGA PARA JOVENES
- Meditación tipo "Zen"

LA FRASE MISTERIO

PARAPSICOLOGIA
- Prácticas de telepatía

PEPITO "EL ENTUSIASTA"

DROGAS: FLAGELO DE LA JUVENTUD
- Rehabilitación de drogadictos

MUSICA JOVEN
- Por Cito

EL TOCADISCOS
- Novedades discómanas

CRUCIGRAMA JUVENIL
BIBLIOGRAMA

Siempre ágil... siempre juvenil..!

V. S. P.

Siempre hay un lugar para tí, en la mesa.

Trabajo - Dignidad - Libertad

"Academia de Corte y Confección de Blanca Arano Peredo

Con Resolución Ministerial Nº. 2580 del 29 IX 1969

En Homenaje a las Glorias de Noviembre de 1810 ofrece a Potosí y Bolivia

20 Profesionales - Técnicas en su "PROMOCION 1976"

CARMEN LIMACHI B. — FANNY M. DE RIVERO — AMPARO ESTRADA C. — TERESA L. DE CARREÑO

FILOMENA LL. DE NINA — CELINA VACA L. — CELINA V. DE QUISPE — HORTENCIA LL. DE MORENO

CLAUDIA BOLAÑOS C. — NANCY RIOS M. — ELENA MALPARTIDA L. — ALICIA CASTRO F.

FELICIDAD S. DE GUTIERREZ — ALEJANDRINA RAMOS V. — CRISTINA MERILES — FRANCISCA VILLCA

CELESTINA SANTOS M. — BETTY ROMERO R. — NEMESIA LUNA M. — UBALDINA DE BUITRAGO

ATENCION COCHABAMBA

Exposición de nuestras ofertas navideñas de los cosméticos

ENGLISH LEATHER
YACHT MAN
LUCKY

DIDI
BABBS

Invitamos a nuestros clientes y amigos a visitarnos en el SALON DE ARTES PLASTICAS DEL PALACIO DE LA CULTURA el día 30 de NOVIEMBRE a Hrs. 18.30

"FARMACA" S.A.

Carter rindió tributo a los votantes negros que posibilitaron su victoria

PLAINS, ESTADOS UNIDOS, 29 (LATIN REUTER). El Presidente electo Jimmy Carter, en su primer discurso después de las elecciones del dos de noviembre, rindió tributo anoche al relevante papel desempeñado por los votantes negros en su victoria.

Hablando por una cadena de televisores desde su hogar de esta ciudad, informó a una conferencia nacional de funcionarios de gobiernos locales, que sesiona en Denver (Colorado), en los siguientes términos:

"Creo que es mi deber referirme en esta primera ocasión en que hablo a grupo alguno después del comicio... a aquellos que contribuyeron fundamentalmente en mi elección al más elevado cargo del país"

Agregó: "Su apoyo y la confianza puesta por ustedes en mí a través de toda la campaña electoral jamás serán olvidados"

El triunfo de Carter fue posible gracias a un firme apoyo de los votantes de la región austral de los Estados Unidos, donde nació. Pero en muchos otros estados, el resultado quedó decidido por los electores negros, que acudieron masivamente a las urnas.

Carter reiteró anoche ante la conferencia de Denver sus promesas proselitistas de que habrá de desarrollar una adecuada política urbana, para beneficiar a los pobres y a la minoría negra, concentrados en las grandes ciudades.

El discurso de Carter fue difundido en momentos en que uno de sus más importantes asesores reiteró que el Presidente electo pretende otorgar una especial consideración a las mujeres y a los negros que pidan trabajo en su administración, que quedará instalada el 20 de enero.

La señora Bárbara Blum, la mujer de más elevado rango entre los miembros del equipo provisional que asiste a Carter hasta esa fecha, dijo en una entrevista publicada ayer que si bien las mujeres y los negros a menudo no cuentan con la experiencia de los hombres blancos como para integrar un gobierno, resulta importante que no se los excluya de la consideración para algún cargo por este solo motivo.

Surgieron dificultades para la incautación de armas en Líbano

BEIRUT, 29 (LATIN-REUTER).- El Presidente Elías Sarkis encontraba hoy nuevas dificultades en las gestiones para completar y poner en vigencia acuerdos según los cuales las tropas sirias pasarían a controlar todo tipo de arma larga o pesada perteneciente a las facciones participantes de la guerra civil libanesa.

El dirigente falangista cristiano, Pierre Gemayel declaró, luego de reunirse con el mandatario: "Si los otros no quieren entregar armas, ¿por que habremos de entregarlas nosotros?

El derechista aludía a la alianza izquierdista musulmana (libaneses de Kamal Junblatt y comandos de la Organización de Liberación Palestina, OLP), desde donde se habían manifestado reservas a la idea de entregar armas.

Los arsenales pesados de ambas facciones quedarían como propiedad legal de cada una, pero administrados por el Ejército sirio, en su función de fuerza pacificadora al servicio de la Liga Arabe.

La recolección de pertechos, prevista para esta misma semana, se considera fase clave en el programa de pacificación ejecutado por Damasco a instancias de casi todo el bloque árabe.

Durante el pasado fin de semana, los palestinos insistían en el derecho a retener algunos arsenales, según el acuerdo suscripto en El Cairo, en 1969, que les permite llevar armas dentro de sus campamentos y zonas reservadas.

La izquierda libanesa desea por otra parte, que la entrega de material bélico coincida con el inicio de un diálogo político efectivo.

Devcon®
"Grip-Wood"™

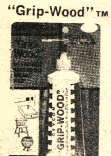

DEVCON "GRIP-WOOD". El adhesivo para muebles más fuerte.

Ferretería Unión

Avenida Montes 637-639

La Paz - Bolivia.

EXTRAORDINARIA e INCOMPARABLE ASOMBROSA y BRILLANTE
Un film sorprendente
NOMINADA PARA 6 "OSCAR"

AL PACINO en:
TARDE DE PERROS

También Estrella: JOHN CAZALE · JAMES BRODERICK y CHARLES DURNING como Moretti
Producida por MARTIN BREGMAN y MARTIN ELFAND · Dirigida por SIDNEY LUMET · Guión de FRANK PIERSON · Editor DEDE ALLEN
TECHNICOLOR · WARNER BROS · UNA WARNER COMMUNICATIONS COMPANY
DISAS
14 AÑOS

ESTE ATENTO A SU ESTRENO

V. S. P.
Siempre hay un lugar para tí, en la mesa.

Ministerio de Relaciones Exteriores

Aviso de Remate

El Ministerio de Relaciones Exteriores y Culto, comunica al Público en general que, de acuerdo a la Resolución Suprema N°. 181415 y de conformidad a disposiciones legales, se llevará a efecto el tercer remate en SUBASTA PUBLICA con la rebaja de la segunda décima de Ley, del vehículo que se detalla a continuación y en fecha que se indica:

TIPO	MARCA	MODELO	PLACA	VALOR
Automóvil	Dodge	1973	8-5516	91.125.-

El día jueves 2 de diciembre a horas 15.30 en el Garaje Chacaltaya N°. 716 (lado FANASE).

Los interesados deberán previamente depositar el 10% de garantía sobre la base fijada.

Mayores datos en la Dirección General de Administración del Ministerio.

La Paz, 29 de noviembre de 1976.

VICTOR TORRES ACHA
Director General de Administración
Ministerio de Relaciones Exteriores y Culto

CONTRALORIA GENERAL DE LA REPUBLICA
LIC. DANIEL MORALES C.
Director General a.i. de Control de Bienes del Estado

LIC. HUGO SALAZAR SALMON
SUB-CONTRALOR GENERAL

Universidad Boliviana "José Ballivián"

LICITACION N°. 4/76

Se convoca a las firmas importadoras locales y del interior del país presentar sus propuestas para la venta de:

1 Jeep a doble tracción de 155 HP.

1 Volqueta a diesel capacidad 6 toneladas.

Las propuestas deberán ser presentadas en papel sellado y con timbres de Ley, llenando todas las formalidades señaladas en la Ley de Licitaciones Públicas, hasta el día 6 de diciembre del año en curso, a horas 17.00 en la Secretaría General de la Universidad.

Trinidad, 25 de noviembre de 1976.

Dr. Oscar Rivero Aramayo
SECRETARIO GENERAL

ACCION CONTINUA... SUSPENSO AGOBIANTE... EXTRAORDINARIOS Y CRUENTOS COMBATES DE LUCHA !!

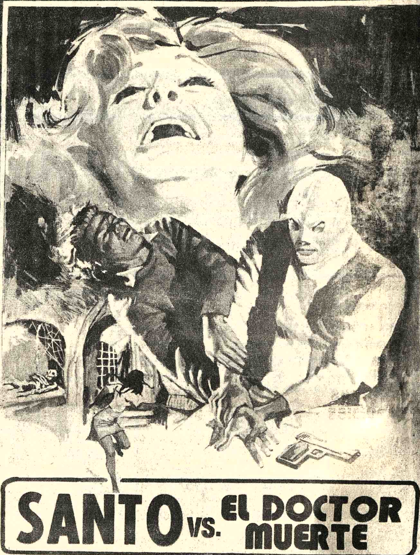

SANTO VS. EL DOCTOR MUERTE

CARLOS ROMERO MARCHENT • GEORGE RIGAUD • HELGA LINE • ANTONIO PICA • MIRTA MILLER
director: RAFAEL R. MARCHENT TODO PUBLICO EASTMANCOLOR

HOY GRAN CINE MEXICO pel-mex

Invitación a una reunión conjunta de Cámara Nacional de Industrias, Federación Gráfica Boliviana y empresarios de artes gráficas

La Paz, 24 de noviembre de 1976

Al Excmo. Sr. Ministro de Industrias
Presente

Señor Ministro:

Avizorando un futuro incierto que puede plantear problemas y conflictos para la industria de artes gráficas, deseamos llamar su atención de gobernante y alto funcionario encargado de asuntos industriales del país sobre un proyecto de muy grave significación para las empresas.

Sucede que sin consultar el mercado, se están estableciendo en el país muchas nuevas imprentas, pero varias más imprentas fiscales están en proceso de instalación como la del Min. de Finanzas, del Instituto Nl. de Estadística, del Estado Mayor de Ejército, de Desarrollo de Comunidades fuera de la docena o más que existen ya instaladas en La Paz. Estas últimas son para las artes gráficas del mismo efecto que el contrabando para la industria fabril.

Nuestra preocupación se torna alarmante al conocer que el Min. de Educación que ya tiene un establecimiento de artes gráficas, está montando con crédito del programa AID-USAID una imprenta-editorial gigante que comprende maquinaria y equipo de alta capacidad productiva y tecnológica, 700.000 Kg. de papeleria 4.000 Kg. de tinta, placas, películas y otros insumos de grandes proporciones que importan uno y medio millón de dólares. Esta instalación que arrebatará trabajos a las imprentas nacionales puede aniquilar proximamente a todas las empresas.

Las compras e instalaciones de imprentas por el Estado, son inversiones a fondo perdido, sin recuperación y a alto costo, y en este caso con riesgo de provocar un desequilibrio en la producción y el trato social y técnico, un desajuste de la industria gráfica con serio desenlace. Parecería que el Estado en lugar de fomentar, está obstruyendo y frenando el desarrollo industrial de las artes gráficas.

Es claramente visible que será más beneficio para el país y más reproductivo entregar el crédito y el volumen de obras y trabajos en ciernes a diez empresas particulares para exigir de ellas una atención preferente y económicamente saludable, que montar una empresa nueva tan riesgosa.

Si hay una disposición legal que obliga al Estado entregar las obras públicas a empresas constructoras particulares, debería también dictarse una ley que taxativamente señale que los trabajos de publicidad y artes gráficas estatales deben realizar empresas gráficas nacionales. Creemos firmemente que los dos millones de dólares que dé AID-USAID se quiere invertir en la compra de una imprenta estatal, deben canalizarse hacia la empresa privada como un esfuerzo a mejorar y desarrollar la industria de artes gráficas bolivianas, ahora que se ha instituído un plan de fomento industrial de cinco años.

IMPRESIONES EN EL EXTERIOR.- Es conocido como drenando divisas se busca el exterior para realizar impresiones gráficas: el LAB hace imprimir sus afiches y papeles en USA: la Guía de Teléfonos Automáticos se elabora en Lima por empresa extranjera, porque ésta ha ofrecido a TASA una comisión del 10% un Album Deportivo con el mapa de Bolivia adulterado fue introducido del exterior; 300.000 revistas foráneas ingresan mensualmente a La Paz con un volumen de papel y de valor agregado que no pagan derechos arancelarios; miles de textos escolares se imprimen en el exterior; Bancos y empresas comerciales traen su papelería de fuera del país y no es porque el país no puede imprimir tales cosas.

En muchas oportunidades se nos ha prometido resolver los problemas de la industria gráfica, pero diversas circunstancias se interpusieron y postergaron soluciones positivas. Lo que sabemos es que la industria gráfica nacional está estancada tal vez por indiferencia política o por falta de atención o porque hay intereses privados incontrolables por nosotros que prefieren tenerla así.

CREDITO PARA EXTRANJEROS Y NO PARA BOLIVIANOS.- El Banco Industrial S.A. ha prestado $US 100.000 o más a una empresa gráfica chileno-argentina (Induform) para fórmulas continuas; y otros $US. 100.000 a una empresa peruana (Pagensa) para lo mismo; en cambio ha negado sistemáticamente crédito a empresas gráficas bolivianas con el argumento que prestó su cupo completo a las empresas HOY y LOS TIEMPOS. Lo que sabíamos es que toda empresa extranjera debe traer sus capitales del extranjero para constituirse en Bolivia, pero aquí tienen sus preferencias.

La industria de artes gráficas de Bolivia no cuenta con fuentes de fninanciamiento, con créditos, ni defensa alguna, no tiene una demanda regular de trabajos gráficos que le permita ampliar sus instalaciones ni con una política fiscal adecuada.

ESTATUTO INDUSTRIAL DE DEFENSA.- Ahora que el Estado viene abriendo horizontes nuevos a la industria en general, necesitamos Sr. Ministro una legislación apropiada para la defensa del libro y de las publicaciones e impresiones gráficas nacionales. Necesitamos un Estatuto Industrial.

Antes de que se precipiten situaciones de colapso que planteen conflictos laborales y problemas ingratos para la industria de artes gráficas, deseamos realizar un examen de sus condiciones, de su posición estacionaria, de sus necesidades, en una reunión conjunta de personeros de la Cámara Nacional de Industrias, Federación Gráfica Boliviana y de empresarios de artes gráficas, evento al cual tenemos el honor de invitarle y pedimos de su deferencia asistir a él en la Casa del Trabajador Gráfico, el 30 de noviembre a la hora que fije su autoridad. Deseamos invitar también a otras instituciones para establecer puntos de interés, para la patria, la cultura y la industria.

Tenemos la esperanza de contar con su apoyo y su cooperación y por lo mismo le anticipamos nuestro agradecimiento y le expresamos nuestras consideraciones.

ASOCIACION NACIONAL DE LA INDUSTRIA DE ARTES GRAFICAS
FEDERACION GRAFICA BOLIVIANA

Dr. René Canelas, Jaime Abasto R., Luis Dueri L., Miguel Hugo Nina, Rafael Urquizo, José Daza, SINDICATO GRAFICO DE LA PAZ Gonzalo Caballero Luis Herrera S., Gonzalo Otero, Rafael Quiroga, Julio Zuazo C.

Casa Amoblada

En alquiler, se necesita con tres dormitorios, Zonas Calacoto - Obrajes - La Florida,

Ref: Srta. Inés Godoy

Teléfono 55526
51262

H. Municipalidad de La Paz

OH LINDA LA PAZ

Concurso de Pesebres y Villancicos

CONVOCATORIA

La H. Municipalidad de La Paz, en su afán de mantener y fomentar las costumbres y tradiciones vernaculares de nuestro pueblo, por intermedio de la Dirección General de Cultura, convoca a:

Concurso de Pesebres y Villancicos de acuerdo a las siguientes bases:

1. Podrán participar todos los niños de las zonas periféricas de la ciudad.
2. Los conjuntos de Villancicos, serán exclusivamente de adoradores de Navidad, no admitiéndose grupos de Wacas, Morenos, Cullaguas y otros del género folklórico.
3. Los pesebres serán instalados en las diferentes zonas de la ciudad, utilizando para este efecto materiales, que estén al alcance y no afecte a la economía de los participantes.
4. Los pesebres deberán ser instalados por niños y jóvenes en las Parroquias, Centrales Comunales y Bibliotecas Zonales.
5. Para este concurso se establecen premios especiales.
6. Las inscripciones e informes, en la Casa de la Cultura "Franz Tamayo", 4to. piso, Av. Mcl. Santa Cruz, esq. Potosí, hasta el 18 de diciembre.

La Paz, Noviembre de 1976.

los 5 locos están más divertidos...más alegres... MAS CHIFLADOS QUE NUNCA

5 LOCOS EN HONG KONG

JUEVES ESTRENO MONJE CAMPERO

TEATRO MUNICIPAL
La chispeante Familia Pérez en otro de sus éxitos: EL PARRECITO TICONA. Una comedia para reir de principio a fin. Hoy, TANDA Y NOCHE.

MONJE CAMPERO Tel. 23333
Matinée, tanda y noche BEN AND CHARLIE y Noticiero Español NO-DO Nº 129, todo público. M. 9,10 T. y N. 11.10

6 DE JULIO Telf. 52119
Matinée, tanda y noche EL CARNAVAL DE LAS AGUILAS (Apta para todo publico) Además Noticioso Espejo de Alemania Nº 266 M. 7.10 - 9.10 T. y N. 9.10 - 11.10

6 DE AGOSTO Tel. 23829
Matinée, Hrs. 15.45 Tanda 18.45, y Noche 21.45 DRACULA (14 años) Actualidades Mundiales Nº 43 M. Plat. 7.10 Mezz. 9.10 T. y N. Plat. 9.10 Mezz. 11.10

SCALA Tel. 23535
Matinée, ADIOS AMIGO ELEFANTE (T. publico) Tanda y noche LAS MIL Y UNA NOCHES PROHIBIDISIMAS (May. de 21 años) M. 7.10 - 9.10 T. y N. 9.10 - 11.10

MONUMENTAL ROBY
Matinée, tanda y noche DURO PERO SEGURO M.Plat. 7.10 - 4.60 Tanda y noche Plat. 9.10 - 5.10

TESLA Tel. 53803
Matinée, tanda y noche ROLANDO RIVAS TAXISTA (Censura todo público) Además el noticiero El Mundo al Instante M. 9.10 - 7.10 T. y N. 11.10 - 9.10

PRINCESA Tel. 51821
Matinée, LOS DIAMANTES SON ETERNOS Tanda y noche EL INQUISIDOR (Prohibida menores de 21 años) Además el noticiero El Mundo al Instante M. T. y N. 6.10 - 5.10 - 4.10

PARIS Tel. 29704
Matinée, tanda y noche ADIOS BRUCE LEE (Censura 14 años) M. T. y N. 7.10

HOY Inolvidable Estreno CINE TESLA
LA UNICA QUE LE BRINDA COMODIDAD Y CALEFACCION
ROLANDO RIVAS "TAXISTA"
EL "BOOM" DE LA TELEVISION
AHORA CON TODA LA MAGIA Y EL COLORIDO DE LA PANTALLA GRANDE...
Claudio Garcia SATUR-Soledad SILVEYRA
LA HISTORIA DE AMOR QUE APASIONA A TODOS

Eastmancolor
Versión libre de la obra de Alberto Migré
Marcelo Marcote
Antonio Grimau
Adriana Aguirre, Héctor Biuchet
Participación especial:
Mabel Landó / Pablo Codevila
Actúan invitados: Dirigido por:
Laura Bove Julio Saraceni
Y la actuación especial de:
Beba Bidart
APTA PARA TODO PUBLICO
Otro Impacto de INCOFISA

OTRO GIGANTE DOBLE
JIM "DRAGON" KELLY
El astro máximo de las artes marciales
En su mejor y última película

EN LA BOCA DEL TIGRE
LA GRAN AVENTURA QUE TERMINA CON TODAS
George MEMMOLI - Director: Oscar WILLIAMS
TECHNICOLOR todo publico
Sea lo que sea EL MONSTRUO ESTA VIVO ...y es mortal!!
El colmo del terror cuando un ser humano apenas dado a luz comienza a causar víctimas

No apta para personas cardiacas
mayores de 18 años
SOLO EN TANDA Y NOCHE
HOY CINE EBRO

HOY CINES TV

ROXY
Matinée, doble VIVA TU MUERTE y ZINDY EL NIÑO DE LOS PANTANOS (14 años) Tanda doble VIVA TU MUERTE y MADRE QUINCEAÑERA (21 años) Noche MADRE QUINCEAÑERA y Noticiario El Mundo al Instante (21 años) M. 5.10 - T. y N. 5.60

16.30 Kiri el payaso
16.45 Teleclases
17.30 Los nuevos Picapiedras
17.55 Sólo para niños
18.45 A Roma con amor
19.15 Para tí.....mujer
19.45 Deportivo 7
20.00 Telenoticioso boliviano
20.40 Un país un mañana
20.45 Telenovela "Alguien por quien vivir".
22.00 Así marcha el país.
22.25 La gente de mi barrio "David Santalla"
22.50 Ballet "Guadalajara"
23.00 Kojak
23.55 Cierre emisión.
Esta programación está sujeta a variaciones de último momento.

NOBEL
Matinée, tanda dobles EL GRAN JEFE y UN MUNDO DE AMOR Noche EL GRAN JEFE M. T., y N. 7.10

EBRO Tel. 42939
Matinée, doble REGRESO AL MUNDO MARAVILLOSO DE OZ y EN LA BOCA DEL TIGRE Tanda doble EN LA BOCA DEL TIGRE y EL MONSTRUO ESTA VIVO Noche EL MONSTRUO ESTA VIVO M. 5.10 - 4.10 T., y N. 5.60 - 4.60

MURILLO Tel. 52647
Matinée y tanda dobles LOS TRES MOSQUETEROS y DOS CONTRA TODOS, Censura 14 años Noche EL MERCADER DEL VICIO y Noticiario Alemán Nº 253 (May. de 21 años) M. 5.10 - 3.60 T., y N. 5.60 - 4.10

ABAROA Tel. 50252
Matinée, y tanda dobles LOS CHIFLADOS DEL BATALLON, (T.P.) y EN DOMINGO NO MATARAS (14 años) Noche LOS CHIFLADOS DEL BATALLON Noticiario de Actualidades y Cortos. M. Plat. 5.10 - 3.60 T. y N. Plat. 5.60 - 4.10

AVENIDA
Matinée, tanda y noche SISSI EMPERATRIZ (Censura todo público) M. 7.10 - T. 9.10 N. 9.10 - 11.10 Además Noticiario NO-DO 125

BOLIVAR
Matinée, tanda y noche TARZAN EL TEMERARIO Y EL CORTO JUERZA CAMBA M. , T. y N. 8.10 - 8.10

ESMERALDA Tel. 52454
Matinée, y tanda dobles EL ASALTO FINAL y CAPTURA DE LOS 7 TIGRES. Noche Actualidades Francesas Nº 32 CAPTURA DE LOS 7 TIGRES. M. 5.10 - T., y N. 5.60

IMPERIO Tel. 40451
Matinée, y tanda dobles ZOVEK y BLUE DEMON EN LA INVASION DE LOS MUERTOS y UNO PARA LA HORCA Noche ZOVEK Y BLUE DEMON EN LA INVASION DE LOS MUERTOS M. 5.10 - 3.60 T. y N. 5.60 - 4.10

LUX
Matinée, y tanda dobles FRENESI Y EL SORDO SMITH Y SU AMIGO EL OREJAS Noche EL SORDO SMITH Y SU AMIGO EL OREJAS Y EL ARTE DE ENGAÑAR (Censura de 21 años)

VARIEDADES Tel. 24071
Matinée, doble ME SIGUEN LLAMANDO TRINITY y LOS PADRINOS Tanda doble ME SIGUEN LLAMANDO TRINITY y LA NOCHE QUE EVELYN SALIO DE SU TUMBA (Censura 21 años) Noche LA NOCHE QUE EVELYN SALIO DE SU TUMBA (Censura 21 años) y Cortos M. 5.10 - 3.60 T. y N. 5.60 - 4.10

Musica culta en Cristal
Hs. 21.30
-"Los Esplendores del Barroco" Albinoni-Handel-Bach
-Concierto Nº 4 para violin y Orq. en Re menor -N. Paganini
-Sinfonia Nº 34 en Sol mayor Haydn.
TOMMY LONSDALE
LIGHT WHISKY

BUSCH
Matinée, y tanda dobles EL NIÑO DE ORO (y LA VENGANZA DEL DRAGON CHINO Noche doble LA VENGANZA DEL DRAGON CHINO y MADRE SOLTERA EN LA VIDA (Estrictamente prohibido para menores de 21 años)

MADRID
Matinée, y tanda EL SECRETO DE SANTA VICTORIA y Cortos Noche RIO DE LA MUERTE RIO DEL AMOR y Cortos (Estrictamente prohibido para menores de 21 años) precios 4.60 - 5.10.

CENTER Tel. 22026
Matinée, doble LA CAPTURA DE LOS SIETE TIGRES y GLADIADOR ESPARTA Tanda PLACERES DEL SEXO y LA CAPTURA DE LOS SIETE TIGRES. Noche PLACERES DEL SEXO (Censura 21 años) M. 4.20 - 3.70 T. y N. 5.30 - 4.20

MEXICO
Matinée, y tanda dobles MASAJISTAS DE SEÑORAS y SANTO CONTRA EL DR. MUERTE Noche SANTO CONTRA EL DR. MUERTE M. 5.10 - 4.10 T., y N. 5.60 - 4.60

Seguro de comercio tiene agencia en la capital beniana
Como un homenaje más a la recordación cívica del Departamento del Beni, el Pondo Complementario de Seguridad Social de Trabajadores instaló en Trinidad la Agencia Regional.
Su finalidad es otorgar a sus asegurados rentas complementarias de invalidez, vejez y muerte, el beneficio de cuota mortuoria y préstamos con garantía de haberes, dentro de las condiciones y modalidades vigentes en dicha Institución.
El Fondo Complementario ha dispuesto instalar agencias similares también en las localidades benianas de Riberalta y Guayaramerín.

CAJAS FUERTES
CASILLA 1434
BENARO SANJINES 353 TELEFONO 2

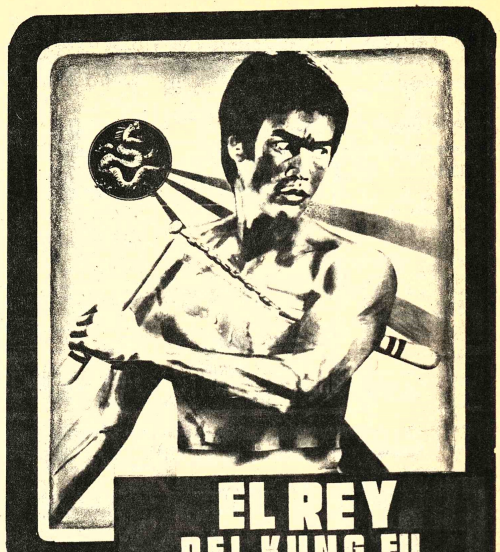
EL REY DEL KUNG FU... EL IDOLO MUNDIAL
ADIOS..... BRUCE LEE
(Su último juego de la muerte)
TODO PUBLICO
con: LEE ROY LUNG director: Harold B. Swartz-color
HOY Cine PARIS

AHORA NOS VENIMOS CON LA PRIMERA APLANADORA
¡ESPECIALMENTE DISEÑADA PARA ARRASAR CON TODOS LOS RECORDS DE TAQUILLA!
¡Luz, Camara Y... SUPER-ACCION!
¡SUPER SUSPENSO! ¡SUPER HUMOR! con
RICARDO BAULEO como "Bauleo"
VICTOR BO como "Bertin"
JULIO DE GRAZIA como "Mayanca"
Secundados por ondulantes "muchachitas" y legiones de "supermalos"
SUPER SUPER AVENTURA
ASTRO-ECASTMANCOLOR
Dirección: ENRIQUE CARRERAS
OTRO SENSACIONAL IMPACTO DE "INCOFISA"
PROXIMO SENSACIONAL ESTRENO CINE SCALA

CACTO EN LA NIEVE
Color mayores de 14 años
Richards Thomas
Mary Layne
Director Martin Zweiback
¡Una tierna y emotiva historia de amor...
Dos adolescentes ven frustrados sus sueños por la dolorosa separación que les impone la guerra...!
JUEVES ESTRENO
Cine 6 de AGOSTO
ANDINA

TAN SOBRECOGEDORA COMO LA MAS ATERRADORA PELICULA FILMADA HASTA HOY!

Actuación especial de: OLGA ZUBARRY
ANDINA
DUILIO MARZIO - MARIA AURELIA BISUTTI - ELENA SEDENA
EL INQUISIDOR
Con Jorgelina ARANDA COLORES ~ MAYORES DE 21 AÑOS
HOY CINE PRINCESA

Hoy CINE NOBEL
VUELVE Bruce Lee en «EL GRAN JEFE»
NOCHE

2da. SEMANA
OTRA VEZ Pinina EN UNA SELECCION DE CONCIBO
Andrea del Boca
UN MUNDO de AMOR
TECHNICOLOR
UN DOBLE FENOMENAL
MATINEE TANDA

AVISOS ECONOMICOS

Revistas Libros

GISBERT Y CIA. S. A.
Casilla 195
LA PAZ - BOLIVIA

ANUNCIAMOS A NUESTRA DISTINGUIDA CLIENTELA:
BLEIFARBEN - La Mejor manera de Estudiar
CASTRO - La Conducción Educativa del Primer Grado.
E
ECHEGARAY- Enseñando a Aprender con Estudio dirigido.
FREY - El Trabajo en Grupos en la Escuela Primaria.
KAUFFMAN
Educacion.
LAFOURCADE- Planeamiento Conducción y Evaluacion en la Enseñanza Superior
LEIF - Didáctica de la Escritura y de las Asignaturas Especiales.
LUZURIAGA - La Educación de Nuestro Tiempo.

Ofertas especiales

VENDO Karadec americano con 9 gavetas, dos motores eléctricos trifásicos de cuatro y cinco HP., nuevos. Importadora Mursol Plaza Alonso Mendoza 251 interior. (25-29/77579)

LLEGARON! LLEGARON! Motores americanos usados Dodge, Ford, Reo, Scout International, Chevrolet, alternadores, tambores, carburadores, parabrisas, cajas, direcciones a precios de ocasión. Zoilo Flores 1284 (24-9/77369)

Tocadiscos TV-Radios

VENDO RADIOS Calle Tarija N°. 355 (30-6/R)

Departamentos Habitaciones

ALQUILO pieza teléfono 21590 (30-7/7605)

Propiedades Terrenos

LOTE DE TERRENO 1.056 m2. en San Pedro. Especial para construcción de edificio multifamiliar u oficinas, se vende. Referencias teléfonos 23203 - 28242 (20-30/R).

TERRENO $b. 1.200 M2. vendo 600 M2. Sopocachi, acepto oferta, teléfono 40094. (28-2/77392)

Casas

VENDO CASA Calle Bolivar superficie 230 mts2. Referencias Catacora 938, horas 9 a 11 a.m. (30-3/77603)

ALQUILO Pequeño garzonier, persona sola, con teléfono. Referencias teléfono 21590 (30-1/77605)

Técnicos

PINTOR ALBAÑIL Teléfono 41526 (30-1/77601).

PLOMERO INSTALACIONES Sanitarias teléfono 26823 (30-9/77607)

TELEVISORES Se reparan con GARANTIA a DOMICILIO, teléfono 60120 (29-1°/77399).

REFRIGERACION Se reparan heladeras, cámaras, freeser. Teléfono 43560. (29-4/77397).

PLOMERO Se hacen instalaciones y reparaciones, teléfono 54306 (29-4/77398).

Orquestas

ORQUESTA Electrónica teléfono 53220 (19-4-XII/77180)

ORQUESTA Electrónica "CARAVELL", teléfono 64206. (24-30/77368)

ORQUESTA COPACABANA Teléfono 65955 (25-25-XII/77374)

ORQUESTA Electrónica "PENTAGRAMA" teléfono 54668 Prado 1780 (24-26 XII 77365)

Teléfonos

PERMUTO TELEFONO de calle México con teléfono para Obrajes, aumentando 500 dólares. Ofertas al teléfono 83518. (28-1/77395)

Vehiculos

SKODA Vendo por motivo de viaje vagoneta en perfectas condiciones. Juan de Vargas 2278 (R).

VOLKSWAGEN Doble cabina en perfecto estado vendo verla en Juan de Vargas 2278 (R).

COLECTIVO Pronto para ser habilitado vendo al primer postor Juan de Vargas 2278 (R)

VENDO Lotes de terreno en Villa Copacabana 288 m2., final Portocarrero Teléfono 57827 (R)

VENDO AUTOMOVIL "FIAT" 125 Completamente nuevo Referencias Teléfono 82997- (27-29/77391)

Varios

PROMOTORA "LA CONFIANZA" Padrón N°. 54188-5 Plaza San Francisco N°. 893 Edificio Fabril 2° piso Of. 4 teléfono 25904.

COMPRA VENTA casas Deptos.-Terrenos-vehículos - locales-negocios en general

ANTICRETICO ALQUILER casas, Deptos. tiendas- PRESTAMOS sobre hipotecas - prendas-joyas, **TRAMITES** - Catastro - Renta - Municipalidad - Solvencia Tributaria Fiscal. (23-29 R)

ADOBES $b. 450.- el 1.000 VENDO referencias Rodríguez No 232 teléfono 63662 (27-30/R)

CHEQUE EXTRAVIADO Comunicase al público y comercio que el cheque N° 149785/76 a nombre de Lilian Vargas contra el Irving Trust Company por $us. 83.00 ha sido anulado (26-29/76892)

SE LIQUIDA Remaches Pop a 0.50 otros Fevental. Caminos asfaltada Oruro. Alto La Paz. (30-5/77400).

TRAMITES Libretas Militares, títulos bachiller, legalizaciones, brevets profesional, Sagárnaga 173. 2do. Piso Of. 4 (27-29/77389)

AVISO Por extravío de la libreta de ahorro del banco Mercantil número queda anulada. (30/77606)

Empleados

SECRETARIA Se necesita, buena presencia, presentarse en calle Catacora N°. 1066 (30/77604).

SE REQUIERE Un chofer profesional. Referencias M.A.S.A. (Fábrica Said) sección transportes. (30/77602).

SEÑORITA DESEA TRABAJAR como auxiliar de oficina o Consultorio Médico llamar al teléfono 42747 preguntar por Señorita Nancy (26-30/R)

SANTA CRUZ

EN SANTA CRUZ Sin intermediarios vendo casa semi-terminada Manzana 3 UV-23, entre avenida Perimetral y Nueva Estación Ferrocarril a media cuadra de ésta. Referencias teléfono 2-1865, casilla 172. (30-5/76902)

SANTA CRUZ Vendemos variedades de pelucas. Al por mayor y menor, precios módicos calle Suarez de Figueroa N°. 289, teléfono 2-4126. (30-2/76890)

EN SANTA CRUZ Vendo camioneta Ford "F 3.500" modelo 76; poco recorrido, carrocería tipo furgón. Ref: Teléfono 2-2025 Santa Cruz. (24-29/76886)

EN SANTA CRUZ VENDO CALERA a 40 Kms. de Santa Cruz sobre pavimento Potosi - 660 casilla 397 teléfono 2-7824 SANTA CRUZ (26-13/76888)

OCASION EN SANTA CRUZ Vendo 14 hectáreas, carretera asfaltada Km. 12. Teléfono 26911. (27-1/76897)

SANTA CRUZ Vendo 2 lotes insuperable ubicación para bancos, oficinas comerciales. Cinco cuadras Plaza Central. Av. Cañoto - Landivar 1470. 900 m2. Informes: Landivar 20; casilla 1193 teléfono 2-8837 Sr. Douglas Mercado. (27-3/76895)

IN SANTA CRUZ House for rent, northern area with all home facilities (Tel. 55264 La Paz- Tel. 23564 Santa Cruz) (27-29/77386)

OCASION En Santa Cruz vendo amplia casa en construcción: dos pisos, zona sur, dentro segundo anillo, terreno 500 m2., 290 m2. cubiertos. Ref: Teléfono 2-4497 Santa Cruz (24-30/76887)

EN SANTA CRUZ Vendo Chalet a estrenar, zona residencial. Teléfono 2-5864.(27-1/76894)

VENDO En Santa Cruz un chalet. Ref: Teléfono 2-3687 Santa Cruz (24-30/77370)

Petróleo: la actual...

(Viene de la página 3)

No hay que olvidar que el factor tiempo tiene su costo.

Económicamente hablando, la oportunidad y el ritmo marcan la diferencia entre la forma de obrar rápidamente o tardiamente.

Hablando industrialmente, YPFB contribuye al desenvolvimiento tanto de las industrias estatales como la privada, así como de diversos organismos del Estado en particular, todos se sirven con el sacrificio de YPFB, por sólo el mote de ser estatal.

Decía un ilustre entendido en asuntos petroleros "que las fuerzas vivas y apercollantes ven a las empresas estatales como una enorme e indefensa ballena y actúan como pequeños y hambrientos tiburones y no trepidan de cualquier forma lograrla para bastardos fines particulares"

Debe ser criterio formal que YPFB se dedique a su función integral, desde la extracción hasta la comercialización — petróleo y petroquímica básica— abandonando totalmente el juego político de los logros que como tales han de crear siempre la incertidumbre. El trabajador p.trolero en todos sus niveles está consciente de que el aumentar su productividad no incrementa las utilidades de un pequeño grupo, factor o región, sino la riqueza de la Nación.

Existe otra consideración importante; YPFB está cometiendo un error, descuidando y apartando su potencial humano calificado. La fuga de gran promedio humano, es alarmante y nada edificante y su separación paulatina, aún por motivos baladíes, significa su remplazo elevado costo y, lo que es más, desperdicio de "experiencia" ganada. Entre los hechos significativos de relación humana, se ha perdido la solidaridad y ayuda, entusiasmo y confianza mutua, lo que perjudica terriblemente la marcha de la entidad. Se debe evitar que YPFB incurra en la fractura de su potencial humano calificado, en el bajo rendimiento o en la corrupción, que ocasionarían su caída vertical. Hay rutinas persistentes de política que no se destirran y ocasionan grave perjuicio al ente estatal.

YPFB debe ser una empresa nacionalizada con materia de programación, una empresa competitiva en lo que toca a la calidad. No es muy acertada la política de contratación de empresas de servicios extranjeros porque gravitan en el costo total de producción y colocan al profesionalismo boliviano en la disyuntiva de elegir la frustración o la fuga.

La verdadera y honesta conciencia nacional empuja a Bolivia hacia un mejor presente y futuro. Debemos aspirar a la cooperación internacional sin alcanzar la situación de feudo o colonia; insistiendo en que los recursos energéticos naturales pertenecientes a la Nación, deben permanecer siempre en poder de ella"; porque es la herencia legada de patriotas que ofrendaron su vida y cuya cicatriz o símbolo nacional es YPFB, que tiene la virtud de ser patrimonio nacional, después de una infausta guerra.

Nuestra industria petrolera es la savia tonificante de nuestra liberación económica.

Debemos cuidar de no entrar en las contradicciones o en las incursiones superfluas, estudiándolas en su justa dimensión, en su auténtica realidad, sin confundir lo transitorio con lo permanente y menos sacrificar lo permanente por lo transitorio.

¿Cuál es la perspectiva del petróleo, para los próximos años?

Debe despejarse la incógnita con una patriótica, sincera y honesta respuesta, del cálculo de las reservas probadas.

No puede ser un misterio. YPFB es depositaria de toda la fe del pueblo boliviano.

Duelo campesino

El Comité Ejecutivo de la CONFEDERACION NACIONAL DE TRABAJADORES CAMPESINOS DE BOLIVIA, ha resuelto declarar duelo en sus filas en escala nacional, por el sensible fallecimiento del que en vida fue c. JORGE HERRERA MARIÑO, que desempeñaba la Cartera de Defensa Armada de este máximo organismo campesino y como también, las funciones de Secretario Ejecutivo de la Federación Especial de Trabajadores Campesinos del Norte de Potosí, donde prestó valiosos servicios manteniendo la unidad de los hermanos campesinos y el fortalecimiento de sus organizaciones sindicales.

La Paz, 29 de noviembre de 1976

(Fdo.) Antonio Merlo Casas
STRIO/ DE PRENSA Y PROPAGANDA

AGENDA

PRESENCIA Av. Mariscal Santa Cruz, Edif. Esperanza CENTRAL Tel. 40460 - 41125 y 52184 - GERENCIA: Tel. 52172. PUBLICIDAD Tel. 52178 REDACCION: Tel. 51998.- Casilla 1451 Cajón Postal 3275.

FARMACIAS DE TURNO

Del 27 de Noviembre al 4 de Diciembre

- **WASHINGTON** Dr. Washington Velarde Ingavi N°. 1027 Telf. 27145.- **UNIVERSO** - Dra. Elena Duvrasac Plaza Uyuni Telf. 54979.- **POTOSI**- Dra. Mary Rivero Tumusla N° 477 Telf. 23151.- **SANTA VERONICA**- Dra. Edda Rios, Gral. Gonzales 1348 Telf. 42551.- **ALEMANA** Dr. Rumberto Winners Belisario Salinas 34.- **APOLO**- Dra. Lily Rojas - Av. Bs. Aires 1402.- **CALACOTO** Dra. Teresa Garcia Av. Ballivian 15 (Puente).

FARMACIAS DE TURNO PERMANENTE

- **OBRAJES,** Dr. Ricardo Garcia - Plaza Franz Tamayo (Obrajes) Tel. 82081.- **VERA CRUZ,** Dra. Carmen Ramirez - Avenida Antofagasta (Alto) Tel. 59107.- **CRISTO REY,** Dra. Aida Quinteia - General Lanza N° 210 (Sopocachi) Tel. 27534.

BOMBEROS 119 - ASISTENCIA PUBLICA 118-2211 - RADIO PATRULLA 110 - TRANSITO 26148 SAMAPA 26628 - 26548 - ENERGIA 54357 - TELEFONOS (RECLAMOS) 113 INFORMACIONES 104 SEÑORITA HORA 117 LARGA DISTANCIA EXTERIOR 55907-09 INTERIOR 20402-03 HOSPITAL DE CLINICAS CENTRAL 22821 - 22872 - AASANA 59333-59310.

FLOTAS

ABAROA Alonso de Mendoza 242, Tel. 27096. **ALIAGA** Montes 700, Tel. 26576. **ANDINO,** León de la Barra 360, Tel. 29471. **ATLAS,** Alonso de Mendoza y Bozo 226, Tel. 28621. **AUTO LINEAS INGAVI,** (viajes al Desaguadero) Manco Kapac 445 (frente a Vita) Tel. 28981. **BUSTILLOS,** Calle Tumusla, al lado Hotel, Tel. 26894. **BOLIVIA,** Alonso de Mendoza, Tel. 55854. **CONDOR,** 8 20 esquina Montes Tel. 25893. **CONTINENTAL** Montes 675 T.L. 29081. **COPACABANA** Montes 620 Tel. 20377. **CINTA DE PLATA** Av. Manco Kapac (Prolong. I. Tamayo 417) Tel. 65858. **EXPRESO PANAMERICANO** Bozo 167 Tel. 20803. **EL CISNE** Bozo 169 Tel. 61321. **EL DORADO** Bozo 106 esq. Montes Tel. 40375. **EL CHAPACO** Chuquisaca 536 Tel. 60258. **FLOTAS UNIDAS 15 DE ABRIL** Calle Tiquina 131 Tel. 28911. **IMPERIAL** Pando 159 Tel. 57522. **KIRQUINCHO** Bozo 108 Tel. 54612. **KORILAZO** Montes 700 Tel. 23810. **LA VELOZ DEL SUD** Tiquina esq. Figueroa 739 Tel. 23146. **MANCO KAPAC** Tumusla 530 (Hotel Tumusla) Tel. 50033. **MONTAÑA DE PLATA** Manco Kapac. **ORIENTE** Alonso de Mendoza esq. América 278 Tel. 27551. **SAMA** Plaza Riosinho 98 Tel. 64436. **SAN JORGE** Manco Kápac 450 (a 1/2 cuadra Vita) Tel. 61324. **TRANSPORTE DE CARGA A LARGA DISTANCIA** Plaza Alexander 190 Tel. 27775. **TRANSPORTES RIVEROS** Montes 660 Tel. 20984. **TRANSPORTE PESADO** Montes 511 Tel. 25083. **TRANS SERVICE LTDA.** Alto de la Alianza 630 (Casilla 3022) Tel. 43154. **UNIVERSO** Montes 638 Tel. 42831. **URUS** Bozo 194 Tel. 50703. **VICTORIA** Calle E. Calderón 563 (Gran Poder). **YUNGUEÑA** Calle Viacha esq. Av. Américas 497 Tel. 43001.

EMPRESAS AEREAS

LLOYD AEREO BOLIVIANO Tels.: 54649 - 53132 - 55769 - 51155 - 51163 - 59053 LUFTHANSA Tels. 20383 - 25780 - 59499 - 50609 - 50792 AVIANCA Tels. 43909 - 60883 AIR FRANCE Tel. 51740 LAN Tel. 25536 - 57750 KLM Tel. 42965 SWISSAIR Tel. 28023 PANAM Tels. 54117 - 41863 BOA Tel. 26387 VARIG Tel. 21450 ECUATORIANA Tel. 54472 - IBERIA Tels. 20270 - 24378 - ALITALIA Tel. 23494 B.O.A.C. Tel. 55541 CANADIAN PACIFIC Tel. 55341 SOUTH AFRICAN AIRLINES Tel. 55541 BRITISH CALEDONIAN Tel. 55541 TAM Tel. 25542 AEROPUERTO 59125, IBERIA INTERNACIONAL: VENTAS INFORMES Tels. 21100 - 21105 AEROPUERTO Tel. 59303 CARGA Tels. 59555 - 59617 LAN-Chile Tel. 25536 - 57750

FERROCARRILES

ESTACION CENTRAL Tels. 52510 - 53510 ESTACION GUAQUI Tel. 3688.

ITINERARIOS

AVIONES QUE HOY LLEGAN Y SALEN DE LA PAZ

MARTES

SERVICIOS INTERNOS

L.A.B. LLEGADAS

Hrs. 07.30 de Santa Cruz-Cochbba.
Hrs. 10.20 de Santa Cruz
Hrs. 14.20 de Sucre-Tarija
Hrs. 18.30 de Cochbba - Santa Cruz

SALIDAS

Hrs. 07.20 a Cochbba-Santa Cruz
Hrs. 08.00 a Sucre
Hrs. 08.00 a Tarija
Hrs. 10.50 a Santa Cruz
Hrs. 17.00 a Cochbba.
Hrs. 19.00 a Santa Cruz

SERVICIO EXTERIOR

LLEGADAS

Aerolíneas Argentinas	Vlo. 391 Hrs.	09.25	de Miami-Lima
Braniff International	" 979 "	11.35	de N.York-Washington-Miami-Panamá y Lima.
" "	" 978 "	22.35	de Bs. As.- Asunción
Varig	Vlo. SC 641 "	14.15	de Sao Paulo - Río de Janiero

SALIDAS

Aerolíneas Argentinas	Hrs.	10.25	a Buenos Aires
Braniff International	Vlo. 979 "	12:20	a Asunción-Bs. As.
" "	" 978 "	23.20	a Lima-Miami.
Varig	" 641 "	15.00	a Río de Janeiro-Sao Paulo

VUELOS A PRIMERA HORA DE MAÑANA MIERCOLES.-

L.A.B.- 06.50 de Santa Cruz - 07.20 a Santa Cruz.
Lufthansa: 01.35 llega de Frankfurt - N. York-Lima.
Lufthansa 02.50 sale a Santiago.
L.A.B.: 07.20 sale a Sao Paulo - Bs. As.- Santiago.

DANIEL EL TRAVIESO

Era la maestra de música. Debes alegrarse que el Viejo Perro Caliente alcanzó una C. grande.

DIVULGUELO

JUSTO Y FRANCO

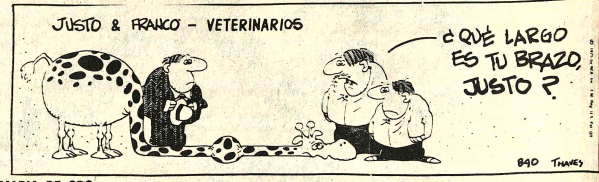

MARIA DE ORO

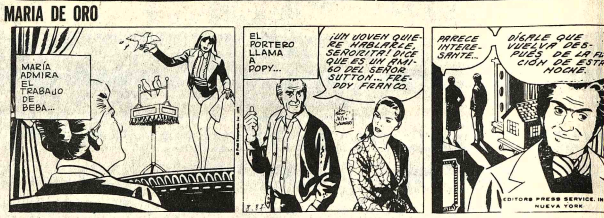

DEPARTAMENTO G.

PICAPIEDRA

GUMERCINDO

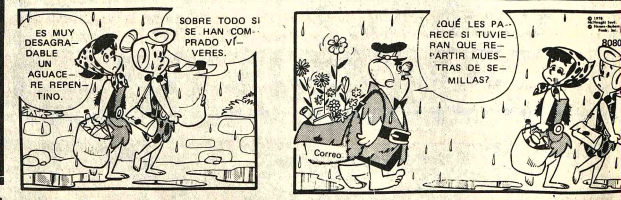

EGOISTO

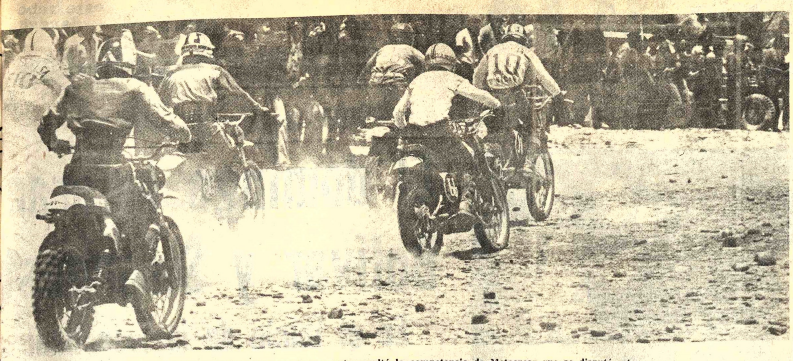

MOTOCROSS EN MALLASA: Interesante resultó la competencia de Motocross que se disputó este domingo en el Parque Nacional de Mallasa. Hubieron fallas de organización y asistió gran cantidad de público.

Critican el partido de argentinos y soviéticos

BUENOS AIRES, 29 (LATIN)- La prensa deportiva local coincidió aquí al calificar de malo el cotejo amistoso que las selecciones futbolísticas de Argentina y la Unión Soviética empataron ayer sin tantos, en la etapa de preparación para el campeonato mundial de 1978.

Los comentaristas opinaron, además, que el único gol que el árbitro le anuló a los soviéticos, por posición adelantada en el primer tiempo, debería haber sido válido, pues el "juez de línea se equivocó en su apreciación"

El matutino "Crónica" criticó la falta de definición de ambos equipos titulando "queremos goles, queremos" a su comentario, mientras en la etapa señaló que no hubo, "ni goles ni fútbol" y agregó que "los silbidos del público resultaron ser el mejor calificativo" y que "la selección argentina decepcionó nuevamente", por entrar en el "círculo con la perniciosa manía de querer entrar siempre por el centro".

El periódico señaló que "la Unión Soviética, puso una defensa muy cerrada. Pero este no fue el único mérito, ya que con el número once tuvo al mejor jugador de la cancha: Petrosian".

Bajo el título "un encuentro apenas mediocre", "La Nación" criticó duramente al seleccionado local señalando "ese fútbol desvalido, carente de ingenio" y acotando que ante los soviéticos "los argentinos compusieron el mismo esquema que hace poco tiempo ante los muy modestos chilenos y peruanos".

"La Nación" opinó que los soviéticos "hacen buenos interpretes de un libreto desprovisto de astucia, encasillados en ese esquema que distingue a los equipos europeos, con un "libreto" y un hombre que salía a marcar al hombre de punta de los argentinos, con volantes que achicaban espacio y rotaban".

"Con eso se bastaron para hacerles pasar momentos de angustia a los argentinos - añadió- sin olvidar que a los 37 minutos, por intermedio de Petrosian consiguieron un gol, accion inexplicablemente invalidada, por el juez de línea brasileño Arphy Filho".

"Clarín" en el comentario de Jorge Ruprecht, destacó la labor del argentino Valencia quién "jugó agrandado desde la iniciación del partido pero que no tuvo acompañamiento necesario por parte de sus compañeros."

El comentarista señaló que en el segundo tiempo "los soviéticos se aferraron abiertamente al cero a cero, abandonando la fórmula de Solshanski que, como volante de ataque buscó a Petrosian tirado hacia atrás desde donde buscaba el pique".

Reclaman daños a dirigentes de Stormers

Sin mayores comentarios, reproducimos a continuación el tenor de la nota enviada por la gerencia del "Expreso Cinta de Plata" al presidente del club Stormers de Sucre.

La nota manifiesta lo siguiente:

Señor
Presidente del Club "Stormers"
Sucre.-
Muy señor nuestro:

Ref.: **Reclamo daños de vidrios:**

Tenemos el agrado de dirigirnos a Ud., para formular nuestro reclamo de reposición de cinco (5) vidrios de seguridad tipo rayban, averiados en el Bus 07 -placa N°. 1-6522.

Lamentamos hacerles cargo de los daños arriba mencionados y que ha sido producto del fanatismo de algunos hinchas inescrupulosos, que apedrearon en ocasión del partido sostenido entre Independiente Unificada y Stormers.

Con este particular motivo, hacemos propicia la oportunidad para saludarlo muy atentamente.

(F'do.).- Rubén Rojas S., Socio-Excipla.-

Centros informativos para torneo de tenis

Para ultimar detalles relacionados con la información internacional sobre el sudamericano de tenis a realizarse en esta capital del 4 al 10 del próximo mes, hoy se reunirán personeros de la Federación Boliviana de Tenis y del Comité Organizador de los VIII Juegos Deportivos Bolivarianos.

José Pacheco, Jefe del Departamento de Relaciones Públicas del COJ en conversación sostenida ayer con PRESENCIA, dijo que el Comité brindará facilidades de todo tipo a los periodistas extranjeros que vengan acompañando delegaciones de sus países y a los corresponsales acreditados en el país.

Se adelantó que funcionarán dos centros informativos. Uno será instalado en una sala especialmente habilitada en el club de tenis de La Florida donde se cumplirán seis fechas. El otro centro funcionará en el Coliseo Cerrado "Ciudad de La Paz" donde se jugarán las semifinales y finales.

Las salas serán habilitadas con servicio internacional de "Telex", abundante material de escritorio, máquinas de escribir y diferentes líneas telefónicas.

Los encargados de los centros de informaciones concentrarán posteriormente su trabajo en el Departamento de Relaciones Públicas del Comité Organizador, que se encargará de la respectiva distribución del material informativo.

Se adelantó que se espera cumplir efectiva labor en beneficio tanto de los periodistas visitantes, así como de los nacionales.

Hoy se sabrá también si algunas organizaciones radiales de la capital se encargarán de transmitir los partidos del evento sudcontinental. En 1971 se realizaron transmisiones -ocasión de otro sudamericano- las mismas que lograron un rotundo éxito por la novedad implantada.

El Comité Organizador de los Bolivarianos subvenciona este certamen con 600 mil pesos bolivianos. Suma que podrá ser recuperada en un 78 a 80 por ciento por concepto de venta de abonos y entradas sueltas.

Bulacia se reunirá hoy con dirigentes de AFC

En las próximas horas el Secretario General de Deportes, Guillermo Bulacia, recibirá en audiencia especial a dirigentes de la Asociación de Fútbol de Cochabamba quienes solicitaron la respectiva entrevista para considerar serie de detalles relacionados a la entidad del valle.

FELICITACIONES

Los clubes The Strongest, Bolívar, Oriente Petrolero, Aurora y Wilsterman, recibieron ayer sendas notas de felicitación por parte del titular de la Secretaría General de Deportes, por haber clasificado para la siguiente fase del nacional de fútbol del presente año por la copa "Simón Bolívar".

Similares notas fueron enviadas a los clubes Litoral, Magisterio y "Roberto Aylón Chávez" quienes lograron los títulos de sus respectivas categorías en el torneo local de básquetbol.

DODGE D400

"EL VERSATIL"

Para entrega inmediata

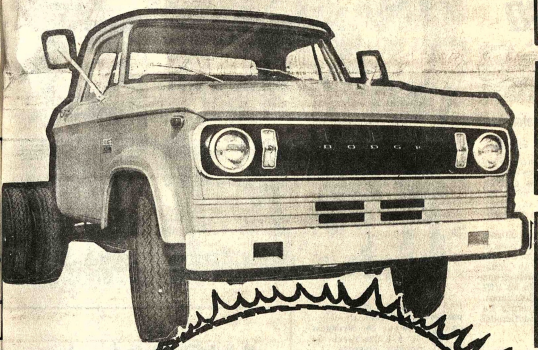

MOTOR 8V 318.
CAJA DE CUATRO VELOCIDADES.
AROS DE 16 PULGADAS
GRAN CAPACIDAD DE CARGA.
3 1/2 TONELADAS

CAMION DE ESTACAS

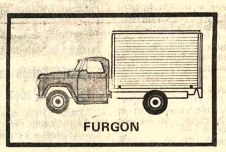
FURGON

CAMION DE SERVICIOS.

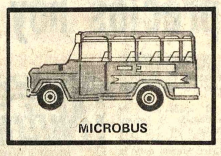
MICROBUS

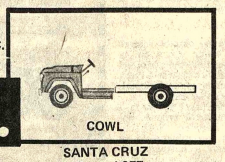
COWL

$b.158.000
CON IMPUESTOS INCLUIDOS.
Sujeto a aprobación del Ministerio de Industria y Comercio

EL "VERSATIL" PORQUE SE ADECUA PARA CUALQUIER USO.
MICROBUS, CAMION DE REPARTO, FURGON, OMNIBUS, CAMION DE ESTACAS, ETC.
CON EL MEJOR PRECIO DEL MERCADO.

HOWSON S.A.I.C.

LA PAZ Plaza Venezuela 1413
TARIJA GERARDO REESE LTDA Bolívar esq. Méndez
COCHABAMBA TERA IMPORT LTDA. España 5706
SUCRE GASTON ARANA L. San Alberto 27
SANTA CRUZ Libertad 657

286

TODA NUESTRA EXISTENCIA DE PRODUCTOS

LIQUIDAMOS! POR CAMBIO DE LOCAL

- Fundas para autos
- Sacones
- Cuerinas
- Plásticos
- Pisos vinílicos
- Abrigos
- Impermeables

Aproveche esta oportunidad!

VEANOS HOY MISMO EN:
INDUVAR
INDUSTRIAS VARIAS S. A.
PLAZA ZALLES (EX-ESTACION CENTRAL)

Se necesita un Sanitario

Para trabajar en campamento minero a 120 kilómetros de la ciudad de La Paz, se necesita un sanitario con amplia experiencia. Presentarse en horas de oficina con certificados de trabajo, en calle Figueroa 773, último piso, buscar Sr. Montecinos

La Paz, 29 de Noviembre de 1976

Lana de vidrio (aislante)
Calderas a vapor verticales por recibir.
EN EXISTENCIA
Accesorios para calderas
ASPA Empresa Constructora
Galería Luz 3er. Piso Oficina 9
Teléfono 54832-41411

Cooperativa de Ahorro y Crédito "Trinidad Ltda."

Convocatoria a concurso de méritos para el cargo de Gerente

La Cooperativa de Ahorro y Crédito "Trinidad" Ltda., convoca a Concurso de Méritos para la provisión del Cargo de Gerente de la Institución, bajo los siguientes requisitos:

a) Poseer Título o Certificado que le acredite ser Técnico en Cooperativismo y haber realizado el curso de Gerente en el Sistema de Ahorro y Crédito, a falta de tal requisito tener Título en Provisión Nacional de Administrador de Empresas o de Economista .

b) Tener una experiencia mínima de tres años

c) Estar dotado de Antecedentes Honorables.

d) Tener una edad de 27 a 40 años.

e) Prestar fianza.

f) El Haber mensual será de $b. 6.110.- más vivienda, servicio de luz y agua potable.

Los interesados deberán presentar su Curriculum Vitae, acompañados de la documentación indicada, en nuestras oficinas situada en la Calle Cochabamba, esquina Manuel Limpias N° 598, o bien dirigir su correspondencia a la Casilla de Correos N° 3 de esta ciudad, hasta el 15 de diciembre próximo.

Mayores informaciones se proporcionarán en nuestras oficinas.

Trinidad noviembre de 1976

Krelia Muñoz Montalvo
PRESIDENTA

Luis Antelo Cespedez
SECRETARIO

Lo Mejor para Navidad está en Hansa

visite nuestro Departamento Mercaderías y conozca nuestra fabulosa campaña

Navidad 1976

Apresúrese y participará en esta oferta limitada

MATEMATICAS
NEURO VIMIN INTI
NEUROTONICO Y RECONSTITUYENTE BIOLOGICO

PRESENCIA
Deportes
La Paz, Bolivia, martes 30 de noviembre de 1976

este bebé necesita
NENE-DENT
Para la dentición del bebé

Bolivia planteará un nuevo sistema

Para los sudamericanos de tenis

"Ante la serie de interferencias que se presentan y las consiguientes dificultades de toda índole, para organizar torneos sudamericanos de tenis, Bolivia planteará en el Congreso Sudamericano de este deporte el empleo de alguna nueva modalidad que permita la asistencia de un mayor número de países".

Esa la declaración formulada ayer por el titular de la Federación Boliviana de Tenis, Carlos Ballivián, al lamentar que en el sudamericano por las copas "Mitre" y "Osorio" a jugarse del 4 al 10 del próximo mes en La Paz asistan pocos representativos.

Se informó a PRESENCIA que en definitiva no intervendrán en la justa deportiva sudcontinental las representaciones de: Perú, Paraguay, Ecuador, Venezuela y Colombia. Sin embargo delegados de varios de los países mencionados asistirán a las deliberaciones del congreso.

Se explicó que a esta altura del año jugadores de otros países se encuentran compitiendo en torneos internacionales que les da márgen de ganar bastante dinero. Otras federaciones tropiezan con problemas de indolé económica y finalmente tenistas de algunos países vecinos se encuentran en exámenes finales.

EQUIPO CHILENO

El equipo chileno que fue el primero en llegar a esta capial, inició ayer sus entrenamientos en canchas de La Florida.

BRASILEÑOS

Como ya se informara anteriormente la delegación brasileña, favorita para ganar los títulos a disputarse, arribará hoy en vuelo de la empresa "Cruzeiro". No se oficializó aún la hora de llegada.

URUGUAYOS Y ARGENTINOS

Finalmente se informó a PRESENCIA que los equipos de Argentina y Uruguay se constituirán en La Paz, en las primeras horas de mañana.

Todas las delegaciones serán alojadas en instalaciones del "Hotel Sucre".

SANTIAGO DE CHILE, 29.- La estrella del tenis italiano Paolo Bertulucci camina en el aeropuerto de Santiago poco después de llegar a esta ciudad, hoy. La chica que está a su izquierda se identificó como Rosella Scagnol, amiga del tenista. El hombre de la derecha no quiso dar su nombre, pero dijo ser miembro de la Federación Italiana de Tenis (RADIOFOTO AP-PESPECIAL PARA PRESENCIA).

Guabirá perdió en Venezuela por 1-0

ACARIGUA, VENEZUELA, 29 (LATIN)- Deportivo Portuguesa, campeón venezolano de fútbol, venció 1-0 al Guabirá de BOLIVIA en el partido inaugural del torneo "Copa Bolívar", que se jugó anoche aquí a 345 Kilómetros al oeste de Caracas.

El certámen proseguirá mañana cuando se enfrenten Alianza Lima, de Perú, y Deportivo América de Cali, Colombia, los otros dos equipos participantes.

El campeón venezolano anotó el único tanto a los 83 minutos por intermedio del peruano Juan Carlos Núñez al rematar de tiro libre.

Los equipos formaron así:

Portuguesa: Romero, Ochoa, Marín, Marcenaro, Salas, Díaz Moreno, Núñez, Fito, Flores, García.

Guabirá: Escóbar, Awad, Rivero, Chávez, Pedrozo, Franco, Parada, García, Jiménez, Orihuela, G. Jiménez.

El jueves 2 de diciembre, jugarán los equipos de Alianza Lima del Perú y Guabirá de Bolivia.

El campeón boliviano impresionó muy bien a la crítica especializada de Acarigua. En el cotejo que perdió con el dueño de casa mostró tener a hombres que manejan muy bien el balón y su esquema defensivo funcionó perfectamente hasta los 83 minutos cuando una falta cometida por un defensor, permitió la ejecución de un tiro libre por intermedio del peruano Núñez.

El domingo finalizará el torneo Copa "Simón Bolivar" con dos encuentros entre Guabirá y América de Colombia y Portuguesa enfrentará al favorito Alianza Lima.

El domingo jugará Bolívar y Stronges

En el inicio de la fase final

Bolivar enfrentará a The Strongest en la iniciación de la segunda fase del campeonato nacional de fútbol, Copa "Simón Bolivar". El cotejo se realizará el domingo en el estadio de Tembladerani.

La Federación Boliviana de Fútbol a través de su Presidente, realizó los contactos necesarios con las asociaciones de La Paz, Cochabamba y Santa Cruz, a quienes explicó la intención que tiene esa entidad de programar los encuentros del día domingo entre equipos de cada asociación.

En La Paz, jugarán Bolivar y The Strongest. En Cochabamba, Wilsterman con Aurora y en Santa Cruz, Oriente Petrolero-Blooming. Teniendo fecha libre el actual campeón nacional Guabirá.

Los equipos campeones actuarán como locales y corresponderá a ellos toda la recaudación. Cada Asociación nominará la terna de jueces que deberá ser sorteada quince minutos antes del comienzo del encuentro.

REUNIONES

El viernes de esta semana en la ciudad de Cochabamba, se reunirán los miembros que componen el Comité Profesional de la Federación Boliviana de Fútbol con el objeto de sortear el rol de encuentros para la fase final y considerar otros temas como ser el trabajo de la selección nacional que deberá tomar parte de las eliminatorias del Campeonato Mundial a realizarse en 1978 en Argentina.

ARBITROS

Los árbitros que serán incluidos en las ternas para la primera fecha de la segunda fase son los siguientes: En La Paz, Oscar Ortubé, Javier Rivero y Arturo Ortubé. En Cochabamba, Celier Vargas, Alberto Daza y Alberto Albornóz. En Santa Cruz, Luis Gutierréz, Jorge Antequ Luis Barrancos.

En la reunión a realiz viernes en Cochabamba bien se conocerá la oficial de árbitros que di los partidos finales de la "Simón Bolivar".

Será remodelada la piscina de Obrajes

La piscina de Obrajes será cerrada el 15 de diciembre será remodelada y se realizará una limpieza general al loc sirve para las competencias de la Asociación paceña de Na

Los directivos del Comité Organizador de los Juegos varianos ofrecieron a las autoridades locales la contratació piscina del club Petrolero. La misma que se encuentra en la z Calacoto.

ENTRENAMIENTOS

Los nadadores que fueron seleccionados para representa Paz en el próximo campeonato nacional, están cumplies riguroso entrenamiento. Los entrenadores son: Martínez, T Linares.

Para el 19 de diciembre está programada la realización tradicional prueba de la "Bahia de Copacabana". El rec comenzará a la altura del Cerro de Huayravichinga y finaliz el muelle de Copacabana

PISCINA OLIMPICA

Jorge Vélez Ocampo, Presidente de la Asociación de Nat manifestó su optimismo por el avance de las obras de la p olímpica que se construye en Alto Obrajes. "Una vez que finalizada la obra, será realmente sensacional y estará a la a de las mejores piscinas del continente", con orgullo podemos que será la mejor de Bolivia y Sud América".

Strongest cuida a sus jugadores de primer equipo

Debido a lesiones de varios jugadores y a otro de dar descanso a otros, The Strongest no se presentará el jueves próximo en la ciudad de Oruro, frente a San José, con todo su plantel titular.

Tal la información proporcionada ayer a PRESENCIA por el técnico del equipo Wilfredo Camacho, quién además expresó que se debe cuidar a los deportistas para el encuentro "clásico" del próximo domingo frente a Bolivar, por la fase final del certamen nacional de fútbol.

Camacho, al referirse al encuentro del pasado domingo frente a Universitario de Potosí dijo que sus pupilos pese a ganar el cotejo, actuaron demasiado confiados dando grandes chances al rival que no supo aprovechar las mismas.

El técnico nacional confía en un un repunte total de su equipo en la siguiente fase del certamen nacional por la copa "Simón Bolivar".

CONTRATACIONES

Hasta ayer no se recibió en esferas "atigradas" una información oficial del titular del club, José María Andrew, quién se encuentra en Asunción del Paraguay gestionando la contratación de un marcador central y un puntero derecho. De no prosperar las gestiones de Andrew, en el Parraguay, éste se trasladará a Buenos Aires-Argentina.

ATENCION MEDICA

Por otra parte, se informó que los jugadores Cañellas, Galarza y Mezza, continúan recibiendo tratamiento médico por parte del respectivo cuerpo de la entidad. Mezza pese a haber jugado el domingo, no se encuentra rehabilitado del todo.

El equipo tuvo ayer fecha libre y desde hoy -de 10 a 12 horas-- se reiniciarán los entrenamientos en la cancha de Achumani, previa revisión médica de los deportistas.

CORNEJO: Rodolfo Cornejo, marcador de punta de Strongest que el domingo jugará con Bolivar en el "clasico", en el inicio de la fase final de la Copa "Simón Bolivar.

Litoral actuará en ciudades de Potosí y Tarija

El primer equipo de básquetbol del club Litoral, actual campeón paceño, se presentará el próximo jueves en Potosí y juego en Tarija ampliando posiblemente sus presentaciones en Villazón y La Quiaca-Argentina.

La información fue proporcionada ayer a PRESENCIA por el Presidente de Litoral, Cnl. Julio Lara Salazar.

El mencionado dirigente dijo que se aceptaron las respectivas invitaciones para jugar en el interior a manera de dar un justo premio a los integrantes del primer equipo que tan meritoria campaña desarrolló este año, logrando el bicampeonato paceño y en Sucre el título de campeón nacional de clubes campeones.

Posteriormente, a su retorno, la directiva de Litoral, estudiará otras invitaciones llegadas en los últimos días.

Informó también el Cnl. Lara Salazar, que en las proyectadas giras serán incluídos todos los jugadores, sin excepción.

Tomás Pozo Camargo, SECRETARIO GENERAL, Cnl. DAEM. Jorge de la Quintana, PRESIDENTE.

Motociclistas recibieron ayer premios de SGD

El Secretario General de Deportes, Guillermo Bulacia Salek, en sencillo acto realizado ayer, procedió a entregar los premios a los ganadores del torneo nacional de moto-cross, realizado en su segunda fase el pasado domingo en esta ciudad.

En su breve alocución, el titular de la SGD elogió la competencia y felicitó a los deportistas que intervinieron en la misma logrando diferentes ubicaciones.

El detalle de los premios entregados es el siguiente:

Categoria 250 cc Internacional.- 1°) Vladimir Sarmiento, Campeón Nacional, 2.000 pesos bolivianos, 2°) Adolfo Aracena, 1.000 pesos y 3°) Bernardo Bravo, 500 pesos Categoria 250 cc mecánica nacional.- 1°) Alberto Calle (Colquiri), Campeón Nacional, 1.200 pesos bolivianos, 2°) Teodosio Choque, 800 pesos y 3°) Carlos López, 400 pesos, Categoria 175 cc.- 1°) Alberto Palacios, 2.000 pesos bolivianos, 2°) Blacky Eterovich, 1.000 pesos y 3°) Félix Quispe, 500 pesos. El deportista Palacios, tambien es Campeón Nacional.

Darío Sotelo retornó a los Estados Unidos

Darío Sotelo, destacado nadador boliviano, retornó anoche a los Estados Unidos de Norteamérica, donde realiza estudios secundarios y se adiestra bajo las órdenes de un destacado instructor en natación.

Sotelo que en los últimos Juegos Nacionales realizados el pasado mes de agosto en esta ciudad, demostró sus condiciones de buen nadador es una de las esperanzas para los VIII Juegos Deportivos Bolivarianos.

Darío Sotelo, volverá a La Paz en el mes de septiembre del próximo año.

PASAPELOTAS: Muchachitos pasapelotas saludan al público en el partido que The Strongest le ganó 2-1 a Universitario de Potosí. Bebidas Gaseosas La Paz Ltda., obsequió los buzos a la Asociación de Fútbol de La Paz.

Bolívar aprobará precios hoy

Hoy a mediodía se reunirán los principales directivos del club Bolivar para considerar la escala de precios para el encuentro del domingo con The Strongest.

Lauro Ocampo, vocero oficial de Bolivar al ser preguntado sobre el pedido de la Federación Boliviana de Fútbol, respondió: "Considero que es buena la idea ya que esperar hasta el viernes cuando recién se conozca el rol de partidos será problemático para muchos clubes la reservación de pasajes y hoteles. Hoy a mediodía nos reuniremos los principales directivos de Bolivar para estudiar la escala de precios para el encuentro del domingo".

En cuanto a la contratación de nuevos jugadores, Ocampo señaló que no se realizarán más compras de jugadores, porque el actual plantel "celeste" ya está completo.

Para el miércoles se anuncia la llegada de Ismael Peinado, arquero que jugó por mucho tiempo en Universidad de Santa Cruz. Siendo ésta la última contratación que realizó Bolivar.

EQUIPO

El primer plantel retornó ayer de Santa Cruz en la primera combinación aérea del LAB. El técnico Edward Virba se quedó en la capital oriental, las causas no se conocen.

Hoy comenzará con su fase de preparación a órdenes del asistente técnico Norberto Fernández y posiblemente el jueves frente a Independiente Unificada jugueun los suplentes con el fin de cuidar a los titulares que el domingo jugarán contra The Strongest.

M. Auxiliadora encabeza torneo local de volibol

María Auxiliadora venció a Gimnasia y Esgrima por dos canchas contra cero con parciales 15-8 y 17-15 y continúa encabezando las posiciones del torneo juvenil de volibol, categoría damas, que organiza la Asociación de este deporte.

En otros partidos que se jugaron ayer por la tarde en la cancha dos del Colegio Don Bosco, se produjeron estos resultados: Inglés Católico superó a Gran Poder por dos canchas contra uno con anotaciones de 15-5; 7-15 y 15-4 y Chaco Petrolero superó a Ingeomil por dos a cero, parciales de 15-13 y 15-8.

PARTIDOS

Hoy se cumplirá la última fecha de la segunda rueda. El programa de partidos contempla cotejos de la categoría damas. A partir de las 14 horas, Lealtad enfrentará a María Auxiliadora; Chaco Petrolero a Gimnasia y Esgrima y finalmente jugarán Inglés Católico-Insgeomil.

En Buenos Aires se reúne F.I.F.A.

BUENOS AIRES, NOV. 29 (AFP).- El buró de la Federación Internacional de Fútbol sesionó esta mañana aquí bajo la presidencia del brasileño Joao Havelange, para analizar aspectos vinculados con la marcha del mundial 78 a disputarse en Argentina.

Entre los temas tratados, según fuentes responsables, el correspondiente a la fijación del precio de las entradas y la contratación de seguros merecieron la atención de los responsables del fútbol mundial está mañana aqui.

En las conversaciones estuvieron presentes Herman Nauberger (Alemania), Juan Goni (Chile), Abdel Mostafá (Egipto), Artemio Franchi ()Italia, Helmut Kaeser (Alemania) Ferdinando Hidalgo Rojas (Ecuador), Alfonso Senior (Colombia) Harry Caven (Irlanda) Soria Terraza (México) Nocdet Cobanli (Turquia), Herman Hock (Alemania) y René Courte (Luxemburgo).

Caso Virba:

Tribunal de Disciplina no tiene jurisdicción

El Tribunal de Disciplina y Penalidades de la Asociación de Fútbol de La Paz declaró no tener jurisdicción para tratar el pedido del club The Strongest, que pidió una sanción para el director técnico de Bolívar, Edward Virba, por tratarse de un caso relacionado con el torneo nacional, Copa "Simón Bolivar".

El pedido strongusta nació a raiz de la declaración que realizó el germano a un periodista sobre la actuación de Strongest en ocasión del encuentro entre ese club y Wilsterman de la ciudad de Cochabamba.

Los componentes del Tribunal de Disciplina del fútbol paceño manifestaron que el caso tendrá que ser tratado por el respectivo Comité de la Federación Boliviana de Fútbol, que es la entidad que organizó y controla el desarrollo de ese torneo.

OTROS CASOS

Entre lo considerado por los miembros del Tribunal de Penalidades figuraron pedidos de la sección aficionados de expulsiones a jugadores en la anterior fecha de ese certamen.

La determinación de este Tribunal será conocida esta noche en la reunión de Consejo Central.

Fed. de Volibol.-

Pide a la Asociación paceña cambie posición

La Federación Boliviana de Volibol pidió a la Asociación de La Paz, modifique su posición con relación a la conformación de seleccionados nacionales. El texto de la nota es el siguiente:

CIRCULAR 5/76.-La Paz, 25 de Noviembre de 1976.- Al señor, PRESIDENTE DE LA ASOCIACION DEPARTAMENTAL DE VOLEIBOL

Su sede

Señor Presidente:

Con objeto de evitar falsas interpretaciones ante publicaciones de prensa en esta ciudad y que están referidas a la actividad deportiva del Voleibol, tenemos la obligación de hacer conocer los siguientes aspectos, que están en intima relación a esta situación:

1.- Que la Federación Boliviana de Volebol, de acuerdo a la capacidad técnica y humana de cada Asociación ha dispuesto la conformación de "SELECCIONES ZONALES" con objeto de que cada una de éstas, pudiera conformar sus propias selecciones que servirían como base de un Pre-Seleccionado Nacional.

2.- Que, en atención a esta disposición la A.D.V.L.P. ha hecho su nominación de señoritas y jóvenes que a juicio de esta Asociación es lo más representativo del Voleibol local.

3.- Los entrenadores contratados por el Comite Organizador, con la conformidad del Comité Técnico de la Federación, pondrán a consideración del Consejo Nacional, una relación de deportistas que a juicio de ellos están en condiciones de conformar una Pre- Selección y una posterior definitiva en base a disciplina, constancia en entrenamientos y concentraciones, etc.

4.- Consiguientemente, la Federación en aras de lograr la unificación de las Asociaciones y jugadores fundamentalmente, esta dirigiendo una nota a la A.D.V.L.P., pidiendo rectificación de sus comentarios a la prensa y del mismo modo hace conocer la pación que nos compite como máximos rectores de este deporte en el pais.

5.- Finalmente, debemos hacer conocer que todos aquellos elementos que deban figurar como seleccionados nacionales, han de merecer un trato especial por parte del Comité Organizador a partir del mes de Enero/77, consistente en traslados a la ciudad de La Paz, declaratorias en Comisión para los que trabajan y traslados de Centros de Estudios a los que están en esta situación a objeto de facilitar la concentración del elemenio humano en esta Sede de los VIII Juegos Deportivos Bolivarianos.

Con este motivo, tenemos la satisfacción de hacerle llegar las atenciones de nuestra más distinguida consideración.

Tomás Pozo Camargo, SECRETARIO GENERAL. Cnl. DAEM. Jorge de la Quintana, PRESIDENTE.

SIEMPRE PENSANDO EN SU COMODIDAD
Agencia Nº3
EDIFICIO APOLO
AV. ARCE ESQ. GOSALVEZ 2670
TELEFONO 60006
BANCO POPULAR DEL PERU
UNA INSTITUCION QUE TRABAJA PENSANDO EN USTED
TODAS LAS OPERACIONES BANCARIAS

Nutrinal
ALIMENTOS BALANCEADOS
SIEMPRE PUNTERO en calidad y garantía
NUEVO SISTEMA PELLET
LA PAZ: TEL.25696 • COCHABAMBA: TEL. 21389 • SANTA CRUZ: TEL. 28872
PUBLIEXITO

AVISO
Para trabajos en caminos se requieren
Jefe Brigada Estudios
Nivelador
Transversalista
Experiencia mínima 3 años.
Referencias S.N.C. Calle 16 Nº. 460
Obrajes
Teléfono 83519.

AHORA! la
RIQUISIMA PAPAYISIMA
PAPAYA SALVIETTI
en su botella de
1 LITRO
siempre imitada, nunca igualada!
CALIDAD
Salvietti
CRUDO
Salvietti